

**PEDOMAN AKADEMIK**  
**UNIVERSITAS MUHAMMADIYAH SURABAYA**  
**TA. 2015/2016**

**Morality Intellectuality Entrepreneurship**



**UNIVERSITAS MUHAMMADIYAH SURABAYA**

Jl. Sutorejo 59 Surabaya

Telp. 031-3811966 Fax. 0313813096

<http://www.um-surabaya.ac.id>, Email: [rektorat@um-surabaya.ac.id](mailto:rektorat@um-surabaya.ac.id)

## DAFTAR ISI

KATA PENGANTAR.....	i
SK PEDOMAN AKADEMIK.....	ii
PENDAHULUAN.....	1
Sejarah Singkat Universitas Muhammadiyah Surabaya.....	2
Visi, Misi, Universitas Muhammadiyah Surabaya.....	4
Tujuan Universitas Muhammadiyah Surabaya.....	5
Arti Lambang Universitas Muhammadiyah Surabaya.....	5
ORGANISASI UNIVERSITAS MUHAMMADIYAH SURABAYA.....	7
PENYELENGGARAAN PENDIDIKAN.....	14
PENILAIAN HASIL BELAJAR.....	16
INFORMASI FAKULTAS.....	42
Fakultas Pendidikan dan Keguruan Ilmu Pendidikan.....	43
Visi, Misi Fakultas.....	43
Program Studi Pendidikan Matematika.....	43
Program Studi Pendidikan Biologi.....	50
Program Studi Pendidikan Bahasa dan Sastra Indonesia.....	58
Program Studi Pendidikan Bahasa Inggris.....	62
Program Studi Pendidikan Guru PAUD.....	70
Fakultas Agama Islam.....	78
Visi, Misi Fakultas.....	43
Program Studi Pendidikan Agama Islam.....	78
Program Studi Ahwal Al Syakhshiyah (Syariah).....	83
Program Studi Perbandingan Agama (Usuludin).....	88
Program Studi Perbankan Syariah.....	90
Fakultas Ekonomi .....	94
Visi, Misi Fakultas.....	43
Program Studi Akuntansi.....	94
Program Studi Manajemen.....	97

Fakultas Teknik.....	101
Visi, Misi Fakultas.....	43
Program Studi Teknik Sipil.....	101
Program Studi Teknik Arsitektur.....	104
Program Studi Teknik Mesin.....	107
Program Studi Teknik Perkapalan.....	112
Program Studi Teknik Elektro.....	115
Program Studi Teknik Komputer.....	119
Fakultas Hukum.....	123
Visi, Misi Fakultas.....	128
Fakultas Ilmu Kesehatan.....	128
Visi, Misi Fakultas.....	128
Program Studi Keperawatan (D-3).....	128
Program Studi Analisis Kesehatan (D-3).....	137
Program Studi Kebidanan (D-3).....	149
Program Studi Ilmu Keperawatan (S-I) dan Profesi.....	152
Fakultas Psikologi.....	128
Visi, Misi Fakultas.....	128
Program Pascasarjana.....	166
Visi, Misi Fakultas.....	166
Program Studi Pendidikan Islam.....	166
Program Studi Bahasa dan Sastra Indonesia.....	167
Program Studi Hukum Ekonomi Syariah.....	168

## LAMPIRAN

## KATA PENGANTAR

Puji syukur kita panjatkan kehadiran Allah SWT, atas izin dan pertolongannya Buku Pedoman Akademik Universitas Muhammadiyah Surabaya Tahun 2015 dapat diselesaikan dengan baik.

Perubahan struktur kepemimpinan di *UMSurabaya* awal tahun 2013 berdampak pada penataan internal di berbagai bidang agar visi misi kepemimpinan baru selama 4 tahun ke depan dapat tercapai sesuai dengan rencana strategis yang telah dibuat.

Salah satu hal yang dilakukan di bidang akademik adalah penerbitan Buku Pedoman Akademik Universitas Muhammadiyah Surabaya Tahun 2014, yang merupakan revisi pedoman akademik sebelumnya dengan melakukan perubahan-perubahan sebagai respon terhadap perkembangan yang terjadi di dalam sivitas akademika maupun perubahan peraturan perundang-undangan.

Oleh karena itu, selaku Rektor *UMSurabaya*, kami mengucapkan terima kasih kepada semua pihak dan khususnya Wakil Rektor bidang akademik yang telah memberikan kontribusi pada proses revisi buku pedoman akademik ini. Semoga buku pedoman akademik ini dapat menjadi pedoman bagi seluruh sivitas akademika *UMSurabaya* dalam penyelenggaraan pendidikan di *UMSurabaya*.

Surabaya, 16 Oktober 2015  
Rektor

Dr. dr. Sukadiono, MM

# **PERATURAN REKTOR**

**Nomor: 0638.1/PRN/II.3.AU/A/2015**

Tentang

## **PEDOMAN AKADEMIK TAHUN 2014/2015 UNIVERSITAS MUHAMMADIYAH SURABAYA**

*Bismillahirrahmanirrahim,*

Rektor Universitas Muhammadiyah Surabaya, setelah:

- Menimbang : a. Bahwa dalam upaya meningkatkan pembinaan dan pengembangan program pendidikan di Perguruan Tinggi, khususnya di bidang akademik, maka perlu diperlukan suatu aturan untuk memenuhi kebutuhan tersebut.  
b. Bahwa sehubungan dengan itu, perlu ditetapkan dengan Peraturan Rektor.
- Mengingat : 1. UU RI Nomor 20 Tahun 2003 tentang Sistem Pendidikan Nasional.  
2. UU RI Nomor 12 Tahun 2012 tentang Pendidikan Tinggi.  
3. Peraturan Pemerintah Nomor 60 Tahun 1999 tentang Pendidikan Tinggi.  
4. Keputusan Menteri Pendidikan Nasional Republik Indonesia Nomor: 232/V/2000 tentang Pedoman Penyusunan Kurikulum Pendidikan Tinggi dan Penilaian Hasil Belajar Mahasiswa.  
5. Pedoman PP. Muhammadiyah Nomor: 02/PED/I.0/B/2012 tentang Perguruan Tinggi Muhammadiyah.  
6. Ketentuan Majelis Dikti PP. Muhammadiyah Nomor: 178/KET/I.3/D/2012 tentang Perguruan Tinggi Muhammadiyah.  
7. Statuta Universitas Muhammadiyah Surabaya.  
8. Peraturan Rektor No. 439/PRN/II.3.AU/F/2013 tentang Peraturan Akademik tahun 2013/2014 Universitas Muhammadiyah Surabaya.  
9. Hasil rapat Pimpinan Universitas Muhammadiyah dengan Pimpinan Fakultas dan Pascasarjana di lingkungan Universitas Muhammadiyah Surabaya pada tanggal 23 Agustus 2015.

### **MEMUTUSKAN**

- Menetapkan :  
Pertama : Menetapkan Pedoman Akademik Universitas Muhammadiyah Surabaya Tahun 2014/2015 sebagaimana terlampir.
- Kedua : Semua ketentuan atau yang tertera di dalam Pedoman Akademik ini bersifat mengikat bagi mahasiswa angkatan 2014/2015, para Dosen dan Karyawan Universitas Muhammadiyah Surabaya.
- Ketiga : Surat Keputusan ini berlaku sejak tanggal ditetapkan.

Keempat : Apabila di kemudian hari ternyata terdapat kekeliruan di dalam Surat Keputusan ini maka akan diadakan pembetulan sebagaimana mestinya.

Ditetapkan di : Surabaya

Pada tanggal : 12 Oktober 2015

Rektor,



Dr. dr. Sukadiono, M.M.

Tembusan Yth. :

1. BPH *UM Surabaya*.
2. Para Wakil Rektor.
3. Para Dekan dan Direktur.
4. Para Kepala Biro dan UPT.

**MARS UNIVERSITAS MUHAMMADIYAH  
(Cipt. Bimbo Group)**

Dengarlah, dengarlah  
Suara derap yang mantap  
Langkah kami yang tegap  
Putra putri utama  
Tegakkan selalu  
Ilmu, amal dan budi  
Citra Universitas  
Muhammadiyah tercinta

Reff;           Gapai bintang di langit  
                  Meraih cita-cita  
                  Namun kami tak lupa  
                  Bumi tempat berpijak

Citra keteladanan  
Cinta kebersamaan  
Lakukan kesungguhan  
Menuju masa depan

Citaku cintamu  
Berbaur dalam satu  
Jaya dan sejahtera  
Indonesia negeriku

## **HYMNE UNIVERSITAS MUHAMMADIYAH (Cipt. Bimbo Group)**

Dalam berkas matahari  
Dalam riak gelombang samudra  
Dalam desir angin timur dan barat  
Dalam tiap desah napas sesama

Dalam warna warni bunga bangsa  
Dalam nyanyian jaman ke jaman  
Dalam getar hidup kota dan desa  
Dalam tiap cita luhur dan mulia

Reff                      Tetaur cinta kami  
                              Merah nyala api kebenaran  
                              Putih suci tulus mengabdikan  
                              Tumbuh indah  
                              Di haribaan pertiwi

Tegak karena iman  
Teguh karena ilmu  
Semoga bakti kami  
Civitas Akademika

Universitas Muhammadiyah  
Selalu dalam  
Limpahan ridho-MU



## **MARS MUHAMMADIYAH (SANG SURYA)**

Sang Surya Tetap Bersinar  
Syahadat Dua Melingkar  
Warna Yang Hijau Berseri  
Membuatku Relax Hati

Ya Allah Tuhan Rabbiku  
Muhammad Junjunganku  
Al Islam Agamaku  
Muhammadiyah Gerakanku

Di Timur fajar Cerah Gemerlapan  
Mengusir Kabut Hitam  
Menggugah Kaum Muslimin  
Tinggalkan Peraduan

Lihatlah Matahari Telah Tinggi  
Di Ufuk Timur Sana  
Seruan Illahi Rabbi  
Samina Wa Atthona

Ya Allah Tuhan Rabbiku  
Muhammad Junjunganku  
Al Islam Agamaku  
Muhammadiyah Gerakanku

## 1

---

# PENDAHULUAN

## 1.1. Sejarah Singkat Universitas Muhammadiyah Surabaya

Universitas Muhammadiyah Surabaya pada awalnya terdiri atas beberapa lembaga pendidikan tinggi muhammadiyah, diantaranya Fakultas Ilmu Agama Jurusan Da'wah (FIAD) yang berdiri sejak 15 September 1964, Fakultas Tarbiyah Surabaya berdiri pada 1975, IKIP Muhammadiyah Surabaya berdiri pada 1980, Fakultas Syari'ah Surabaya berdiri pada 1982, dan Institut Teknologi Muhammadiyah Surabaya berdiri pada 1983.

Berdasarkan SK Menteri Pendidikan dan Kebudayaan RI No.:0141/0/1984, IKIP Muhammadiyah Surabaya, Institut Teknologi Muhammadiyah Surabaya, dan Universitas Muhammadiyah Gresik digabung menjadi satu dengan nama "UNIVERSITAS MUHAMMADIYAH SURABAYA" yang selanjutnya disingkat menjadi UMSurabaya. Seluruh jurusan yang ada di ketiga lembaga tersebut berdasarkan SK Mendikbut RI No. : 0142/0/1984 di atas mendapat status TERDAFTAR.

Semula Universitas Muhammadiyah Surabaya terdiri atas tiga fakultas, yaitu Fakultas Keguruan dan Ilmu Pendidikan sebagai pengembangan dari IKIP Muhammadiyah Surabaya, Fakultas Teknik sebagai pengembangan dari Institut Teknologi Muhammadiyah Surabaya, dan Fakultas Ekonomi sebagai pengembangan dari Fakultas Ekonomi Universitas Muhammadiyah Gresik.

Pada tahun 1985, berdasar Surat Keputusan Pimpinan Wilayah Muhammadiyah Jawa Timur No. : Kep/003-V/1985, Fakultas Da'wah (FIAD), Fakultas Tarbiyah dan Fakultas Syari'ah berinduk ke UMSurabaya, dan ketiganya tergabung dalam Fakultas Agama Islam (FAI).

Selanjutnya pada 1992 Pimpinan Pusat Muhammadiyah Majelis Pembina Kesehatan melalui Surat No.:IV.B/4.a/220/1992 tanggal 14 Desember 1992 mengajukan Permohonan Pendirian Pendidikan Ahli Madya Kesehatan di lingkungan Muhammadiyah/Aisyiyah kepada Sekretaris Jenderal Departemen Kesehatan RI. UMSurabaya termasuk salah satu yang diminta untuk membuka program pendidikan dimaksud. Berdasar SK Menteri Kesehatan RI No.: Hk.00.06.1.1.3331 tanggal 8 September 1993 secara resmi berdiri AKADEMI KEPERAWATAN (AKPER) di lingkungan UMSurabaya. Kemudian pada tanggal 1 Januari 2000 berdiri Fakultas Hukum dan pada 2001 berdiri pula Akademi Analis Kesehatan (AAK) dengan SK Dikti No. 184/D/O/2001 tanggal 26-09-2001.

Pada tahun 2004 Universitas Muhammadiyah Surabaya berupaya mendirikan program pascasarjana (magister Studi Islam), dan berdasarkan SK Dj.II/363/2004 telah berdiri Program Studi Magister Pendidikan Islam dari Kementerian Agama.

Pada tanggal 24 Agustus 2005 Universitas Muhammadiyah Surabaya mendapatkan rekomendasi dari Badan Pengembangan dan Pemberdayaan Sumber Daya Manusia (BPPSDM) Departemen Kesehatan RI No. H.K.0312.4.1.03259 untuk pendirian Program Studi Ilmu Keperawatan dan berdasarkan hasil visitasi Pengurus Pusat Persatuan Perawat Nasional Indonesia (PPNI) Nomor 553/PP.PPNI/K/X/2005 tanggal 5 Oktober 2005, serta berdasarkan Keputusan Dirjen Dikti No.277/D/T2006 tanggal 30 Januari 2006 UM Surabaya telah diberikan izin untuk menyelenggarakan Program Studi Ilmu Keperawatan (SI) Fakultas Ilmu Kesehatan.

Tahun 2006 berdasarkan Keputusan Dirjen Dikti No. 006/D/T/2006 UM Surabaya diberikan izin untuk menyelenggarakan Program Studi D3 Kebidanan. Berdasarkan terbitnya izin Prodi tersebut, tahun 2006 program studi di bidang kesehatan antara lain Program Studi D-3 Keperawatan, Akademi Analis Kesehatan, Program Studi Ilmu Kesepewawatan dan Program Studi D-3 Kebidanan menjadi satu fakultas dengan nama Fakultas Ilmu Kesehatan (FIK).

Pada tahun 2008 upaya Universitas Muhammadiyah Surabaya dalam mengembangkan pelayanan kesehatan manusia secara komprehensif khususnya dalam menangani masalah psikologis manusia, maka berdasarkan SK Dirjen Dikti No. 2001/D/T/2008 tanggal 25 Juni 2008 telah dibuka program Studi S-I Psikologi.

Pada tahun 2009 berdasarkan SK Direktur Jenderal Pendidikan Tinggi No. 1272/D/T/2009 tanggal 31 Juli 2009 berdiri Program Magister Pendidikan Bahasa dan Sastra Indonesia (S-2).

Pada tahun 2012 berdasarkan SK Direktur Jenderal Pendidikan Tinggi No. 48/E/O/2012 tanggal 8 Pebruari 2012 telah berdiri Program Studi Pendidikan Guru Pendidikan Anak Usia Dini (PG PAUD), selanjutnya pada tahun 2014 telah berdiri Program Studi Perbankan Syariah, dan tahun 2015 berdiri program studi PGMI dan PGSD.

Dalam perkembangannya sampai dengan September 2015 program studi di lingkungan Universitas Muhammadiyah Surabaya sejumlah 24 program studi, 7 fakultas termasuk Program Pascasarjana, diantaranya: Pendidikan Matematika (S-1) Pendidikan Bahasa dan Sastra Indonesia (S-1) Pendidikan Bahasa Inggris (S-1) Pendidikan Biologi (S-1) Pendidikan Guru PAUD (S-1), PGSD (S-1) Pendidikan Agama Islam (Tarbiyah) (S-1) Ahwal Al Syakhsyiah (Syariah) (S-1) Perbandingan Agama (Usuludin) (S-1) Perbankan Syariah (S-1), PGMI (S-1) Manajemen (S-1) Akuntansi (S-1) Kebidanan (D-3) Keperawatan (D-3) Analisis Kesehatan (D-3) Keperawatan (S-1) Profesi Ners Psikologi (S-1) Ilmu Hukum (S-1) Teknik Mesin (S-1) Teknik Elektro (S-1) Teknik Arsitektur (S-1) Teknik Sipil (S-1) Teknik Perkapalan (S-1) Teknik Komputer (D-3) Magister Pendidikan Agama Islam (S-2) Magister Pendidikan Bahasa dan Sastra Indonesia (S-2) Magister Hukum Ekonomi Syariah (S2)

Dalam perkembangannya sampai dengan September 2015 program studi di lingkungan Universitas Muhammadiyah Surabaya sejumlah 24 program studi, 7 fakultas termasuk Program Pascasarjana. Seluruhnya telah terakreditasi oleh Badan Akreditasi Nasional Perguruan Tinggi (BAN-PT) Departemen Pendidikan dan Kebudayaan, sebagaimana tabel berikut:

No	Program Studi	Status Akreditasi BAN-PT	No. SK Akreditasi
1	<b>FAKULTAS KEGURUAN DAN ILMU PENDIDIKAN</b>		
	Pendidikan Matematika (S-1)	B	204/SK/BAN-PT/Akred-S/VII/2014
	Pendidikan Bahasa dan Sastra Indonesia (S-1)	B	197/SK/BAN-PT/Ak-XVII/SI/IX/2013
	Pendidikan Bahasa Inggris (S-1)	B	773/SK/BAN-PT/Akred/SI/VII/2015
	Pendidikan Biologi (S-1)	B	004/SK/BAN-PT/Akred/S/II/2015
	Pendidikan Guru PAUD (S-1)	C	468/SK/BAN-PT/Akred/S/XII/2014
	Pendidikan Guru Sekolah Dasar (PGSD) (S-1)		Proses
2	<b>FAKULTAS AGAMA ISLAM</b>		
	Pendidikan Agama Islam (Tarbiyah) (S-1)	B	237/SK/BAN-PT/Ak/XVI/S/XI/2013
	Ahwal Al Syakhsyiah (Syariah) (S-1)	B	042/BAN-PT/ak-XV/S1/XI/2012
	Perbandingan Agama (Usuludin) (S-1)	C	042/BAN-PT/ak-XV/S1/XI/2012
	Perbankan Syariah (S-1)		Proses
	Pendidikan Guru Madrasah Ibtidaiyah (PGMI)		Proses
3	<b>FAKULTAS EKONOMI</b>		
	Manajemen (S-1)	C	151/SK/BAN-PT/Ak-XVI/S/VI/2013
	Akuntansi (S-1)	C	151/SK/BAN-PT/Ak-XVI/S/VI/2013
4	<b>FAKULTAS ILMU KESEHATAN</b>		
	Kebidanan (D-3)	B	0141/LAM-PTKes/Akr/Dipl/XI/2015
	Keperawatan (D-3)	B	0440/LAM-PTKes/Akr/Dip/III/2016
	Analisis Kesehatan (D-3)	B	771/SK/BAN-PT/Akred/Dpl-III/VII/2015

	Keperawatan (S-1)	B	773/SK/BAN-PT/Akred/S/VII/2015
	Profesi Ners		
<b>5</b>	<b>FAKULTAS PSIKOLOGI</b>		
	Psikologi (S-1)	C	003/SK/BAN-PT/Ak-XV/S/II/2013
<b>5</b>	<b>FAKULTAS HUKUM</b>		
	Ilmu Hukum (S-1)	B	447/SK/BAN-PT/Akred/S/XI/2014
<b>6</b>	<b>FAKULTAS TEKNIK</b>		
	Teknik Mesin (S-1)	C	030/SK/BAN-PT/Ak-XV/S/II/2013
	Teknik Elektro (S-1)	C	030/SK/BAN-PT/Ak-XV/S/II/2013
	Teknik Arsitektur (S-1)	C	030/SK/BAN-PT/Ak-XV/S/II/2013
	Teknik Sipil (S-1)	C	044/SK/BAN-PT/Ak-XV/S/II/2013
	Teknik Perkapalan (S-1)	C	030/SK/BAN-PT/Ak-XV/S/II/2013
	Teknik Komputer (D-3)	C	001/SK/BAN-PT/Ak-XII/Dpl-III/II/2013
<b>7</b>	<b>PROGRAM PASCA SARJANA</b>		
	Magister Pendidikan Agama Islam (S-2)	B	218/SK/BAN-PT/Ak-XI/M/X/2013
	Magister Pendidikan Bahasa dan Sastra Indonesia (S-2)	B	054/SK/BAN-PT/Ak-X/M/II/2013
	Magister Hukum Ekonomi Syariah (S2)		Proses

## 1.2. Visi, Misi, Universitas Muhammadiyah Surabaya

### Visi

Universitas unggul di bidang moralitas, intelektualitas, dan berjiwa *entrepreneur*.

### Misi

1. Menyelenggarakan pendidikan tinggi yang memiliki keunggulan dalam bidang pendidikan, penelitian, pengabdian kepada masyarakat, dan kerjasama.
2. Menyelenggarakan pembinaan sivitas akademika dalam kehidupan yang Islami.
3. Mengembangkan potensi kecakapan hidup pada sivitas akademika.
4. Menyelenggarakan pendidikan tinggi dengan prinsip *good governance*.

### Nilai

Nilai-nilai yang dikembangkan dan dijunjung tinggi di *UMSurabaya* meliputi :

1. Akhlakul karimah.
2. Kebangsaan.
3. Keteladanan.
4. Budaya riset, inovasi, dan penerapan teknologi yang diabdikan bagi kemaslahatan umat.
5. Tanggap dan tanggung jawab untuk meningkatkan pelayanan kepada masyarakat.
6. Penguatan sivitas akademika sebagai warga negara dan warga dunia yang mampu mengantisipasi perubahan yang cepat, dan berpandangan global.

### 1.3. Tujuan Universitas Muhammadiyah Surabaya

1. Mewujudkan sivitas akademika yang menjadi teladan melalui dakwah Islam dengan menegakkan *amar makruf nahi munkar*.
2. Menghasilkan lulusan yang beriman, berakhlak, memiliki kompetensi serta profesionalisme di bidangnya sesuai kebutuhan *stakeholders*.
3. Mengembangkan jiwa *entrepreneur* pada sivitas akademika.
4. Mewujudkan pengelolaan universitas yang terencana, terorganisasi, produktif dan berkelanjutan

### 1.4. Arti Lambang Universitas Muhammadiyah Surabaya



#### 1. Matahari

Menggambarkan Persyarikatan Muhammadiyah memiliki gerak dan manfaat bagaikan matahari dengan sinarnya yang selalu memberikan manfaat, daya hidup, vitalitas serta dinamika bagi kehidupan manusia.

#### 2. Tulisan Arab Muhammadiyah

Menggambarkan nama persyarikatan sebagai pengikut ajaran Nabi Muhammad

#### 3. Dua kalimat syahadat dalam tulisan Arab

Mempunyai makna bahwa persyarikatan Muhammadiyah memancarkan cahaya keimanan berupa tauhid, bahwa sesungguhnya tiada Tuhan selain Allah dan pengakuan bahwa Nabi Muhammad sebagai utusan Allah

#### 4. Padi dan Kapas

Terdiri atas lukisan padi 19 butir dan kapas 12 kuntum, gabungan keduanya menunjukkan tahun berdirinya persyarikatan Muhammadiyah di Indonesia. Padi dan kapas juga melambangkan kemakmuran dan kesejahteraan dan melambangkan bahwa UMSurabaya mendidik tenaga ahli di bidangnya yang berguna bagi kesejahteraan umat, bangsa, dan negara

#### 5. Tulisan Universitas Muhammadiyah Surabaya

Memberikan arti perguruan tinggi Muhammadiyah yang berada di Kota Surabaya

#### 6. Lima Kelopak Bunga yang Melingkar

Melambangkan Dinul Islam ditegakkan di atas 5 prinsip rukun Islam

# 3

---

## PENYELENGGARAAN PENDIDIKAN

### 3.1 Sistem Kredit Semester (SKS)

1. Sistem kredit semester merupakan sistem yang digunakan dalam proses pendidikan di Universitas Muhammadiyah Surabaya dengan tujuan:
  - a. memberikan kesempatan kepada mahasiswa yang cakap dan giat belajar agar dapat menyelesaikan studi dalam waktu yang sesingkat-singkatnya.
  - b. memberikan kesempatan kepada mahasiswa agar dapat mengambil matakuliah-matakuliah yang sesuai dengan minat, bakat dan kemampuannya, baik dalam satu fakultas maupun antar fakultas dan antar universitas yang direkomendasikan oleh program studi.

### 3.2 Beban dan Masa Studi

1. Beban studi mahasiswa dinyatakan dengan besaran satuan kredit semester (sks) sebagai berikut.
  - a. Semester merupakan satuan waktu kegiatan pembelajaran efektif selama paling sedikit 16 minggu, termasuk ujian tengah semester dan ujian akhir semester.
  - b. Satu tahun akademik terdiri atas 2 (dua) semester dan dapat menyelenggarakan semester antara
  - c. Semester antara diselenggarakan paling sedikit 8 (delapan) minggu dengan beban belajar paling banyak 9 (sembilan) sks, dengan tatap muka perkuliahan paling sedikit 16 kali termasuk ujian tengah dan akhir semester
  - d. 1 sks pada bentuk pembelajaran kuliah, responsi dan tutorial mencakup:
    - 1) Kegiatan belajar dengan tatap muka 50 menit per minggu per semester
    - 2) Kegiatan belajar dengan penugasan terstruktur 60 menit per minggu per semester dan
    - 3) Kegiatan belajar mandiri 60 menit per minggu per semester
  - e. 1 sks pada bentuk pembelajaran seminar atau bentuk pembelajaran lain yang sejenis, mencakup:
    - 1) Kegiatan belajar tatap muka 100 menit per minggu per semester, dan
    - 2) Kegiatan belajar mandiri 70 menit per minggu per semester
  - f. 1 sks pada bentuk pembelajaran praktikum, praktik studio, praktik bengkel, praktik lapangan, penelitian, pengabdian kepada masyarakat dan atau bentuk pembelajaran lain yang setara adalah 170 menit per minggu per semester.
2. Beban normal belajar mahasiswa adalah 8 jam per hari atau 48 jam per minggu setara dengan 18 SKS persemester, sampai dengan 9 jam per hari atau 54 jam per minggu setara dengan 20 SKS per semester, dan bagi mahasiswa program diploma dua, tiga, empat dan sarjana yang berprestasi

akademik tinggi setelah dua semester dapat mengambil maksimum 24 sks persemester.

3. Mahasiswa berprestasi akademik tinggi untuk mahasiswa diploma atau sarjana Indeks prestasi Semester lebih besar dari 3,00 dan pascasarjana Indeks Prestasi Semester lebih besar dari 3,50
4. Untuk memenuhi capaian pembelajaran lulusan program, mahasiswa wajib menempuh beban belajar paling sedikit :
  - a. 36 SKS untuk program diploma 1
  - b. 72 SKS untuk program diploma 2
  - c. 108 SKS untuk program diploma 3
  - d. 144 SKS untuk program diploma 4 dan program sarjana
  - e. 24 SKS untuk program profesi
  - f. 36 SKS untuk program magister, magister terapan dan spesialis satu dan
  - g. 42 SKS untuk program doktor
5. Masa studi terpakai bagi mahasiswa dengan beban belajar paling lama adalah sebagai berikut:
  - a. 2 tahun untuk program diploma 1
  - b. 3 tahun untuk program diploma 2
  - c. 5 untuk program diploma 3
  - d. 7 tahun untuk program diploma empat dan sarjana
  - e. 3 tahun untuk program profesi setelah menyelesaikan program sarjana dan diploma empat
  - f. 4 tahun untuk program magister
  - g. 7 tahun untuk program doktor.

### 3.3 Rencana Perkuliahan

Mahasiswa sebelum melakukan proses perkuliahan memiliki kewajiban untuk melakukan herregistrasi (daftar ulang), dan melakukan pengisian kartu rencana studi (KRS) secara online.

#### 3.3.1 Heregistrasi

1. Mahasiswa wajib melakukan herregistrasi administrasi tiap awal semester.
2. Herregistrasi terdiri atas kegiatan administrasi keuangan dan administrasi akademik.
3. Tata cara dan syarat herregistrasi administratif diatur tersendiri.
4. Mahasiswa yang tidak melakukan herregistrasi disebut mahasiswa mangkir (nonaktif). Semester mangkir diperhitungkan sebagai masa studi.

#### 3.3.2 Kartu Rencana Studi (KRS)

Pengisian KRS bagi mahasiswa setiap awal semester, memiliki ketentuan sebagai berikut:

1. KRS dilakukan secara online
2. Penentuan/pemilihan matakuliah:
  - a. Penentuan matakuliah dalam Kartu Rencana Studi (KRS) untuk memenuhi jumlah kredit yang akan diambil pada awal setiap semester dilakukan oleh mahasiswa dengan persetujuan dosen wali/pembimbing akademik.
  - b. Penentuan beban studi mahasiswa untuk setiap matakuliah harus memperhatikan matakuliah prasyaratnya yang harus diambil dengan nilai minimal C.
  - c. KRS yang telah disetujui oleh dosen wali/pembimbing akademik harus diserahkan ke fakultas.

- d. Matakuliah dalam KRS yang telah didaftarkan dapat diganti dengan matakuliah lain atau dibatalkan.
  - e. Penggantian suatu matakuliah dilakukan oleh mahasiswa dengan persetujuan dosen wali/pembimbing akademik dalam waktu selambat-lambatnya dua minggu setelah kegiatan perkuliahan dimulai.
  - f. Pembatalan suatu matakuliah dilakukan oleh mahasiswa dengan persetujuan dosen wali/pembimbing akademik selambat-lambatnya pada akhir minggu kedua setelah kegiatan perkuliahan dimulai atau sesuai dengan jadwal pengisian KRS *online*.
3. Tata cara KRS online adalah sebagai berikut:
- a. Buka website [www.um-surabaya.ac.id](http://www.um-surabaya.ac.id) kemudian klik menu cyber campus, atau buka <http://cybercampus.um-surabaya.ac.id/login/>, maka akan muncul kotak seperti ini.

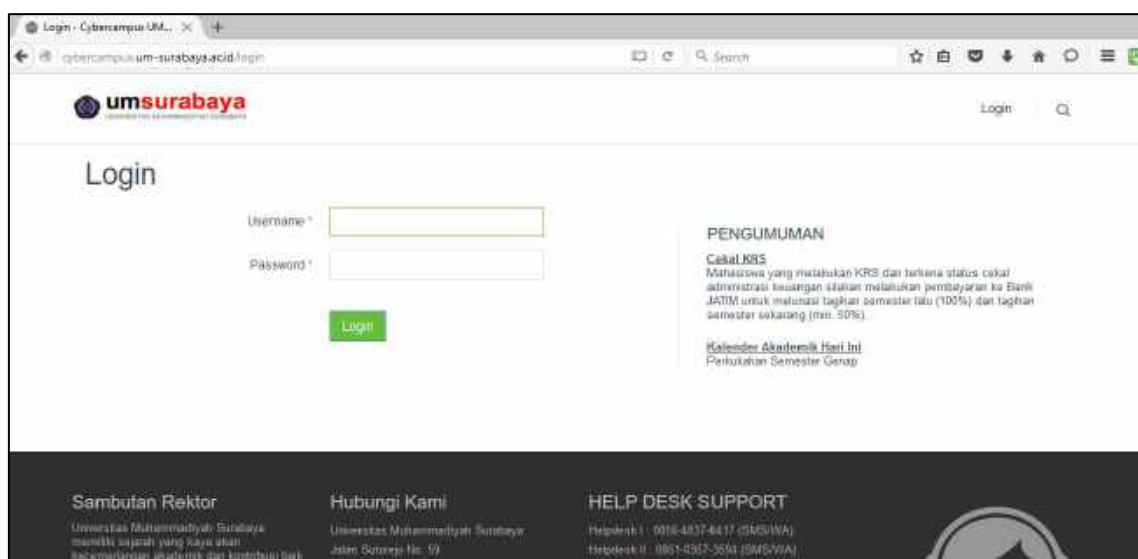

- b. Selanjutnya ketik username, password dan klik login, maka akan tampil menu selanjutnya pilihlah menu KRS, selanjutnya pilih mata kuliah yang akan di programkan sesuai dengan ketentuan.

### 3.4 Pembimbingan Akademik

1. Mahasiswa Universitas Muhammadiyah Surabaya diwajibkan melaksanakan bimbingan akademik minimal 4 (empat) kali kepada mahasiswa baik diminta maupun tidak mengenai berbagai masalah yang dihadapi selama masa pendidikan, menumbuhkan kebiasaan dan cara belajar yang efektif.
2. Setiap mahasiswa memiliki dosen wali/pembimbing akademik yang telah ditetapkan melalui SK Dekan Fakultas masing-masing.
3. Dosen pembimbing akademik memiliki tugas :
  - a. Memberikan persetujuan KRS secara online
  - b. Melaksanakan proses pembimbingan akademik hingga lulus.
  - c. Mengevaluasi keberhasilan studi mahasiswa sesuai dengan ketentuan tahapan evaluasi serta membuat laporan dan rekomendasi tentang mahasiswa yang perlu mendapat peringatan akademik dan yang tidak memenuhi persyaratan masing-masing tahap evaluasi kepada ketua program studi dalam kaitannya dengan kemungkinan pemutusan studi.



### 3.5 Kegiatan Perkuliahan

1. Penyelenggaraan perkuliahan setiap tahun akademik dibagi dalam dua semester yang masing-masing terdiri atas 16 minggu yang dilaksanakan sesuai dengan kalender akademik Universitas Muhammadiyah Surabaya.
2. Perkuliahan dilaksanakan dalam bentuk tatap muka, tutorial, praktikum, praktik kerja lapangan, praktik kerja usaha, kuliah kerja nyata, praktik klinik, kuliah lintas fakultas, *studium general*, kuliah tamu/pakar, dan *e-learning*.
  - a. Tatap muka adalah kegiatan pembelajaran yang mempertemukan dosen dan mahasiswa dalam mengkaji pokok bahasan tertentu;
  - b. Tutorial adalah kegiatan pembimbingan kelas yang dilakukan dosen dalam memecahkan permasalahan pokok bahasan tertentu;
  - c. Praktikum adalah kegiatan pembelajaran yang dilakukan melalui kegiatan percobaan dan analisis;
  - d. Kuliah lintas fakultas adalah kegiatan pembelajaran yang diselenggarakan di tingkat universitas;
  - e. Kuliah lintas program studi adalah kegiatan pembelajaran yang diselenggarakan di tingkat fakultas;
  - f. Kuliah kerja nyata (KKN) adalah kegiatan yang dilaksanakan oleh mahasiswa program strata satu (S1) yang merupakan perpaduan bentuk kegiatan pendidikan, penelitian lapangan, dan pengabdian masyarakat;
  - g. Praktik kerja lapangan adalah kegiatan pembelajaran untuk menguji dan mengaplikasikan teori di tempat pelaksanaan bidang pekerjaan tertentu;
  - h. Kuliah tamu/pakar adalah kegiatan pembelajaran yang disampaikan dosen tamu untuk menambah pengetahuan dan wawasan bidang ilmu pengetahuan tertentu;
  - i. *E-learning* adalah pembelajaran yang dilaksanakan secara interaktif melalui media teknologi informasi.
3. Pada setiap awal semester dosen wajib menyampaikan rencana perkuliahan atau Rencana Proses Pembelajaran Semester (RPS), yang memuat nama program studi, nama dan kode atau kuliah, semester, sks, nama dosen pengampu, capaian pembelajaran lulusan yang dibebankan pada mata kuliah, kemampuan akhir yang direncanakan pada tiap tahap pembelajaran untuk memenuhi capaian pembelajaran lulusan, bahan kajian yang terkait dengan kemampuan yang akan dicapai, metode pembelajaran, waktu yang disediakan untuk mencapai kemampuan pada tiap tahap pembelajaran pengalaman belajar mahasiswa yang diwujudkan dalam deskripsi tugas yang harus dikerjakan oleh mahasiswa selama satu semester, kriteria, indikator dan bobot penilaian dan daftar referensi yang digunakan.
4. Pada setiap kegiatan perkuliahan dosen wajib melakukan presensi mahasiswa.
5. Perkuliahan diikuti oleh mahasiswa yang namanya tercantum dalam daftar peserta matakuliah.
6. Mahasiswa wajib hadir 5 menit sebelum perkuliahan berlangsung.
7. Mahasiswa wajib menandatangani daftar hadir kuliah.
8. Mahasiswa yang tidak hadir pada suatu perkuliahan wajib menyampaikan surat pemberitahuan kepada ketua program studi/dosen tentang alasan ketidakhadiran.
9. Mahasiswa wajib mengikuti kegiatan perkuliahan minimal 75%.
10. Mahasiswa wajib menyelesaikan tugas perkuliahan sesuai dengan rencana pembelajaran.
11. Mahasiswa dilarang:
  - a. Mengganggu jalannya perkuliahan;
  - b. Menggunakan peralatan komunikasi selama kuliah berlangsung;
  - c. Melanggar peraturan disiplin mahasiswa;
  - d. Pelanggaran terhadap huruf a, b, dan c, dapat dikeluarkan dari ruang kuliah.
12. Kegiatan perkuliahan yang tidak dapat dilaksanakan sesuai jadwal, dosen wajib memberitahukan kepada mahasiswa dan menggantinya pada waktu lain.

13. Perkuliahan dalam bentuk kuliah tamu wajib dilaksanakan oleh program studi setiap satu semester sekali, dan dapat dilaksanakan oleh universitas/fakultas/pusat studi/kajian.
14. Peserta kuliah tamu adalah dosen dan mahasiswa yang diundang.
15. Ketentuan lain tentang pelaksanaan ketentuan kuliah tamu/pakar diatur tersendiri.
16. Penyelenggaraan kuliah lintas fakultas ditetapkan oleh Rektor.
17. Penyelenggaraan kuliah lintas program studi ditetapkan oleh dekan.

### **3.6 Praktikum/Praktik Kerja Lapangan**

1. Praktikum adalah kegiatan pembelajaran dalam bentuk praktik di laboratorium, maupun di ruang praktik, bertujuan untuk memberi kesempatan mahasiswa menguji dan mengaplikasikan teori atau penyelidikan dan pembuktian ilmiah matakuliah atau bagian matakuliah tertentu.
2. Syarat dan materi penyelenggaraan praktikum ditentukan oleh ketua program studi bersama-sama kepala laboratorium.
3. Tata tertib praktikum ditetapkan oleh ketua program studi dan kepala laboratorium.
4. Praktik kerja lapangan adalah program perkuliahan yang diselenggarakan dalam bentuk praktik di tempat/institusi lahan praktik.
5. Tempat PKL ditentukan oleh program studi/fakultas atau atas usulan mahasiswa.
6. Praktik kerja lapangan dibimbing oleh dosen program studi dan pembimbing lapangan yang disediakan oleh lahan praktik.
7. Tata tertib dan ketentuan lain terhadap praktik kerja lapangan diatur tersendiri oleh fakultas/program studi.

### **3.7 Berhenti Studi Sementara (cuti)**

1. Penghentian studi sementara dapat dilakukan dengan ketentuan sebagai berikut:
  - a. Program Sarjana (S1)
    - 1) Sudah mengumpulkan paling sedikit 45 SKS dan IPK  $\geq 2,00$
    - 2) Mendapat izin tertulis dari Kaprodi dan disetujui Dekan.
  - b. Program S1 dari DIII
    - 1) Sudah mengumpulkan paling sedikit 30 SKS dan IPK  $\geq 2,00$ ;
    - 2) Mendapat izin tertulis dari Kaprodi dan disetujui dekan.
  - c. Program DIII dan DIV
    - 1) Sudah mengumpulkan paling sedikit 30 SKS dan IPK  $\geq 2,00$ . Khusus untuk program DIV sudah mengikuti pendidikan semester pertama dengan IPK  $\geq 2,00$ .
    - 2) Mendapat izin tertulis dari Kaprodi dan disetujui Dekan.
2. Mahasiswa yang terpaksa menghentikan studi untuk sementara karena halangan yang tidak dapat dihindarkan, yaitu:
  - a. Kecelakaan dengan melampirkan surat keterangan dari rumah sakit atau surat keterangan yang dapat dipertanggungjawabkan.
  - b. Sakit lebih dari satu bulan dengan menunjukkan surat keterangan dari rumah sakit.
  - c. Melahirkan.
3. Selama masa studi mahasiswa dapat menghentikan studi sementara maksimal 2 (dua) semester berturut-turut, dengan maksimal dua kali pengajuan.
4. Izin penghentian studi sementara tidak dibenarkan untuk semester yang telah lalu (tidak berlaku surut).
5. Masa penghentian studi sementara tidak diperhitungkan dengan lama studi yang bersangkutan.
6. Tata cara pengajuan penghentian studi sementara diatur tersendiri.

### **3.8 Pindah Kuliah**

Mahasiswa dapat melakukan pindah studi dengan ketentuan sebagai berikut :

1. Telah mengikuti kegiatan akademik secara terus-menerus dengan masa studi sekurang-kurangnya dua semester.
2. Bukan karena melanggar tata tertib kehidupan kampus atau sebab lain yang sejenis.
3. Lulus *placement test* dan tidak buta warna bagi fakultas/program studi yang mensyaratkannya.
4. Disetujui oleh fakultas melalui pertimbangan jurusan dan atau program studi asal.
5. Disetujui oleh fakultas melalui pertimbangan jurusan dan atau program studi yang dituju dengan memperhatikan kemampuan daya tampung dan atau hasil pengakuan matakuliah yang telah ditempuh dan atau sisa masa studi sesuai ketentuan.
6. Pindah studi hanya diizinkan satu kali.
7. Masa studi mahasiswa pindahan tetap diperhitungkan dengan lama studi yang bersangkutan.
8. Pengajuan permohonan pindah studi diajukan selambat-lambatnya 4 (empat) minggu sebelum awal kuliah semester gasal/genap dimulai sesuai dengan kalender akademik.
9. Permohonan yang melewati batas waktu tersebut, tidak akan diperhatikan/ditolak.
10. Pindah studi mahasiswa ditetapkan dengan keputusan Rektor setelah memperoleh persetujuan dari fakultas/program studi yang dituju.
11. Tata cara pengajuan permohonan pindah studi diatur tersendiri.

### **3.9 Mahasiswa Pindahan/Transfer**

1. Universitas Muhammadiyah Surabaya menerima mahasiswa pindahan dari universitas/PT lain.
2. Fakultas/program studi dari universitas/PT asal harus sejenis dan sejalur dengan fakultas/program studi yang dituju di lingkungan Universitas Muhammadiyah Surabaya dan dengan peringkat akreditasi BAN-PT yang setingkat atau lebih tinggi.
3. Universitas Muhammadiyah Surabaya tidak menerima mahasiswa yang dikeluarkan/putus studi dari PT lain.
4. Lama studi pada fakultas/program studi yang ditinggalkan tetap diperhitungkan dalam masa studi pada fakultas/program studi Universitas Muhammadiyah Surabaya yang menerima pindahan.
5. Tidak pernah melanggar tata tertib kehidupan kampus universitas atau fakultas atau sebab lain yang sejenis.
6. Sebagai utusan daerah/universitas/institut yang dikuatkan dengan surat usulan dari pemda atau Rektor yang bersangkutan.
7. Pengajuan permohonan pindah studi diajukan selambat-lambatnya satu minggu sebelum perkuliahan dimulai sesuai dengan kalender akademik.
8. Permohonan yang melewati batas waktu yang ditentukan tidak diterima atau ditolak.
9. Pengakuan matakuliah yang pernah ditempuh mahasiswa pindahan dan program lintas jalur/alih program ditetapkan oleh ketua program studi.
10. Tata cara pengajuan permohonan pindah studi diatur tersendiri.
11. Karena alasan khusus, rektor dapat menetapkan kebijakan di luar ketentuan tersebut di atas karena alasan yang sangat khusus, seperti kerusuhan, keamanan dan lain-lain.

### **3.10 Mahasiswa Pindahan/Transfer dari PT Luar Negeri**

1. Calon mahasiswa dari perguruan tinggi luar negeri yang akan pindah ke Universitas Muhammadiyah Surabaya sekurang-kurangnya telah menempuh perkuliahan 2 semester di perguruan tinggi asal, dan lulus *placement test* yang diselenggarakan oleh program studi yang dituju.
2. WNA yang akan pindah studi menjadi mahasiswa di Universitas Muhammadiyah Surabaya harus menyerahkan persyaratan sebagai berikut:

- a. Daftar riwayat hidup;
  - b. Fotokopi/salinan ijazah, termasuk transkrip akademik;
  - c. Surat keterangan jaminan pembiayaan selama mengikuti pendidikan di Indonesia berupa *bank account atau bank guarantee*;
  - d. Fotokopi paspor yang masih berlaku minimal 1 tahun;
  - e. Surat pernyataan yang bersangkutan tidak akan bekerja selama belajar di Indonesia;
  - f. Surat pernyataan yang bersangkutan akan mematuhi peraturan perundang-undangan yang berlaku di Indonesia;
  - g. Pasfoto terbaru;
  - h. Surat keterangan kesehatan dari instansi berwenang;
  - i. Surat ijin dari Dirjen Dikti.
3. Prosedur dan tatacara permohonan bagi warga negara asing (WNA) perseorangan untuk menjadi mahasiswa Universitas Muhammadiyah Surabaya diatur dalam keputusan tersendiri.

### **3.11 Kuliah Kerja Nyata (KKN)**

1. Kuliah kerja nyata (KKN) adalah kegiatan yang dilaksanakan oleh mahasiswa yang merupakan perpaduan bentuk kegiatan pendidikan, penelitian lapangan, dan pengabdian masyarakat.
2. KKN merupakan kegiatan akademis yang bersifat kurikuler, dengan memperhatikan kekhasan program studi. Pelaksanaan KKN dapat diganti dengan kegiatan lain yang setara atau berdasarkan kebijakan rektor.
3. KKN diselenggarakan oleh universitas dan wajib ditempuh oleh mahasiswa program sarjana dan dibimbing oleh dosen pembimbing lapangan KKN.
4. Pelaksanaan KKN baik yang regular maupun yang pengganti sebagaimana disebut pada ayat 2 dikoordinasi langsung oleh lembaga penelitian dan pengabdian pada masyarakat (LPPM).
5. Peserta KKN adalah mahasiswa program sarjana sekurang-kurangnya berada di semester 6 dan atau telah menempuh 110 SKS.
6. Ketentuan lain terhadap pelaksanaan KKN diatur tersendiri dalam pedoman pelaksanaan KKN.

### **3.12 Yudisium**

1. Mahasiswa yang telah memenuhi persyaratan lulus pada program studi dapat diusulkan untuk menjadi peserta yudisium ke Universitas.
2. Universitas akan menetapkan usulan yudisium yang telah divalidasi oleh BAAK untuk ditetapkan SK Rektor.
3. Fakultas/program pascasarjana wajib melaksanakan yudisium setelah mendapatkan SK Rektor tentang penetapan peserta yudisium.
4. Pelaksanaan yudisium sekurang-kurangnya dilaksanakan satu kali pada setiap semester, dan dapat dilaksanakan selambat-lambatnya satu bulan sebelum pelaksanaan wisuda.

### **3.13 Wisuda**

1. Setiap mahasiswa yang telah menyelesaikan studinya diwajibkan mengikuti wisuda pada tahun akademik sesuai dengan persyaratan yang ditentukan.
2. Setiap lulusan wajib membayar biaya penyelenggaraan upacara wisuda yang besarnya ditetapkan melalui surat keputusan rektor.
3. Semua peserta wisuda diwajibkan membayar uang sumbangan buku yang besaran ditetapkan melalui keputusan rektor, yang secara simbolik pada waktu upacara wisuda diserahkan wisudawan kepada rektor.
4. UMSurabaya dapat menyelenggarakan upacara wisuda dua kali periode kelulusan dalam satu tahun, yakni pada periode September dan April.
5. Tata cara dan syarat mengikuti wisuda, diatur tersendiri.

6. Mahasiswa yang telah lulus dan diwisuda berhak memperoleh transkrip akademik dan ijazah maksimal 1 (satu) minggu setelah pelaksanaan wisuda.
7. Pengambilan ijazah dan transkrip dapat dilakukan apabila telah memenuhi persyaratan administrasi sebagai berikut :
  - a. Memiliki sertifikat kelulusan ujian TOEIC dari Pusat Bahasa Universitas Muhammadiyah Surabaya;
  - b. Sertifikat kelulusan uji kompetensi Al Islam dan Kemuhammadiyahahan dari Lembaga pengkajian Al Islam Kemuhammadiyahahan (LPAIK);
8. Surat keterangan pengganti ijazah diterbitkan apabila ijazah asli hilang atau rusak yang dibuktikan dengan surat keterangan kehilangan dari kepolisian.
9. Surat keterangan perbaikan penulisan ijazah diterbitkan apabila terdapat kesalahan dalam penulisan ijazah.
10. Surat keterangan penggantian ijazah diterbitkan oleh rektor atas permintaan dekan fakultas atau direktur pascasarjana.

# 4

---

## PENILAIAN HASIL BELAJAR

Penilaian hasil belajar mahasiswa Universitas Muhammadiyah Surabaya diatur dengan ketentuan sebagai berikut:

### 3.1 Tujuan

Tujuan penilaian hasil belajar mahasiswa adalah mengukur tingkat pencapaian kompetensi atas suatu mata kuliah setelah yang bersangkutan mempelajarinya dengan berbagai cara dalam kurun waktu tertentu. Pengukuran ini dilaksanakan untuk menentukan kelulusan mahasiswa pada akhir masa perkuliahan.

### 3.2 Ketentuan Umum

1. Mahasiswa berkewajiban hadir untuk mengikuti kuliah dan/atau praktik sekurang-kurangnya 75% dari seluruh jam tatap muka yang terjadwal pada suatu semester
2. Mahasiswa yang sekurang-kurangnya telah mengikuti 75% dari seluruh jam tatap muka kuliah dan/atau praktik dalam suatu semester berhak mengikuti ujian
3. Mahasiswa yang telah melaksanakan seluruh tugas yang diberikan oleh dosen, serta mengikuti ujiberkala, tengah semester, dan akhir semester berhak mendapatkan nilai dalam bentuk huruf dan bobotnya.
4. Mahasiswa yang telah mengikuti pembekalan, praktik dan/atau kerja lapangan, serta ujian, berhak mendapatkan nilai PPL, PKL, dan/atau KKN dalam bentuk huruf dan bobotnya.
5. Mahasiswa dapat melakukan perbaikan nilai dengan mengulang mata kuliah dengan ketentuan nilai tertinggi menjadi nilai akhir

### 3.3 Bentuk Evaluasi Belajar

Bentuk evaluasi belajar mahasiswa dapat meliputi: Ujian tertulis terdiri atas: Kuis/tes kecil/respons; Ujian tengah semester dan atau tentamen; Ujian akhir semester; Observasi, Partisipasi, unjuk kerja, tes lisan, angket, Ujian praktikum; Ujian lisan terdiri atas ujian komprehensif atau ujian skripsi atau tugas akhir atau ujian karya tulis; Tugas akhir bisa dalam bentuk skripsi, tesis dan karya tulis ilmiah/sejenisnya. Berdasarkan alasan tertentu yang dapat dipertanggungjawabkan penilaian hasil belajar dapat dilakukan dengan bentuk-bentuk lain.

### 3.4 Ujian Semester

1. Ujian semester terdiri atas ujian tengah semester (UTS) dan ujian akhir semester (UAS).
2. Ujian tengah semester dapat dilakukan apabila minimal 6 kali pertemuan dan ujian akhir semester dapat dilakukan apabila minimal 12 kali pertemuan.
4. Ujian Tengah semester dan akhir semester dilaksanakan sesuai dengan kalender akademik yang telah ditetapkan Universitas Muhammadiyah Surabaya.
5. Terdaftar sebagai peserta matakuliah yang bersangkutan yaitu yang tercantum dalam daftar peserta kuliah (DPK).

6. Telah mengikuti matakuliah yang bersangkutan sekurang-kurangnya 75% pada semester yang berjalan
7. Pelaksanaan ujian tengah dan akhir semester dilaksanakan oleh fakultas berkoordinasi dengan Biro Administrasi Akademik dan Kemahasiswaan (BAAK).
8. Tata tertib dalam pelaksanaan ujian tengah dan akhir semester adalah:
  - a. Peserta ujian membawa kartu ujian yang telah disahkan oleh BAAK;
  - b. Tidak mempunyai tanggungan keuangan;
  - c. Mengisi dan menandatangani daftar hadir;
  - d. Berpakaian rapi;
  - e. Hadir 10 menit sebelum ujian berlangsung;
  - f. Peserta ujian semester dilarang:
    - 1) Mengganggu ketertiban dan ketenangan selama ujian berlangsung;
    - 2) Membuka catatan, buku dan sejenisnya untuk ujian yang bersifat tutup buku;
    - 3) Mencontoh, dan atau saling mencontoh pekerjaan sesama peserta ujian
    - 4) Memberi maupun menerima keterangan lisan, tulisan maupun isyarat dan sejenisnya;
    - 5) Menggunakan telepon seluler dan peralatan komunikasi lain yang dapat memberi dan menerima informasi;
    - 6) Melanggar peraturan disiplin mahasiswa;
    - 7) Pelanggaran terhadap larangan peserta ujian di atas dinyatakan gugur;
    - 8) Pelanggaran terhadap a, b, c tidak diperkenankan mengikuti ujian.

### 3.5 Tugas Akhir

1. Tugas akhir (TA) adalah karya ilmiah mahasiswa dalam bentuk disain, penelitian, studi kasus dan pemecahan masalah keilmuan.
2. Tujuan tugas akhir adalah menilai kecakapan mahasiswa dalam memecahkan secara ilmiah, menarik kesimpulan serta menyusunnya dalam bentuk KTI (bagi program diploma), skripsi (bagi program sarjana) dan tesis (bagi program pascasarjana)
3. Persyaratan penyusunan Tugas Akhir (KTI/Skripsi/Tesis) adalah:
  - a. Penyusunan TA dilaksanakan setelah mahasiswa menyelesaikan minimal 120 SKS (untuk Skripsi), 90 SKS (untuk diploma), dan minimal semester 2 untuk Tesis dengan IPK minimal 2,00;
  - b. Telah menempuh matakuliah metodologi penelitian atau matakuliah sejenis dan memperoleh minimal C;
  - c. Topik yang menjadi pokok permasalahan dalam penyusunan TA disesuaikan dengan kelompok matakuliah bidang studi mahasiswa yang bersangkutan;
  - d. TA ditulis dengan menggunakan bahasa Indonesia baku, sedang program studi bahasa asing dapat menyesuaikan dengan bahasa yang bersangkutan;
  - e. Judul TA yang dipilih oleh mahasiswa wajib mendapat persetujuan Ketua Program Studi sedang rencana keseluruhan penyusunan TA wajib mendapatkan persetujuan dari dosen pembimbing TA;
  - f. Sistematika penulisan TA mengikuti ketentuan penulisan yang berlaku di fakultas masing-masing di lingkungan Universitas Muhammadiyah Surabaya.
4. Proses bimbingan TA adalah:
  - a. Dalam penyusunan TA mahasiswa dibimbing oleh 2 (dua) dosen pembimbing yang ditunjuk oleh ketua program studi atau penanggung jawab program (wakil dekan atau Asdir I);
  - b. Syarat sebagai dosen pembimbing TA (Skripsi dan KTI) adalah dosen tetap yang telah menyelesaikan pendidikan minimal S2 dengan jabatan fungsional minimal asisten ahli dan Tesis minimal S2 dengan jabatan fungsional lektor (golongan IIID);

- c. Proses pembimbingan/penyusunan skripsi/tugas akhir diawali dengan ujian/seminar proposal yang secara teknis ditentukan oleh fakultas masing-masing;
  - d. Batas waktu penyusunan TA maksimal 2 semester terhitung sejak mahasiswa mendapatkan izin untuk menyusun TA;
  - e. Jika dalam batas waktu tersebut tidak dapat menyelesaikan TA, mahasiswa menempuh prosedur berikut:
    - 1) Mengajukan permohonan perpanjangan masa bimbingan kepada dosen pembimbing (tertulis);
    - 2) Permohonan perpanjangan bimbingan yang telah disetujui dosen pembimbing dilaporkan ke ketua program studi;
    - 3) Melaporkan ke BAAK;
  - f. Apabila dosen pembimbing tidak bersedia melanjutkan bimbingan, mahasiswa yang bersangkutan harus mengajukan permohonan penggantian pembimbing kepada ketua program studi.
5. Pelaksanaan ujian tugas akhir memiliki persyaratan:
- a. Telah menyelesaikan penulisan TA sesuai dengan ketentuan yang berlaku, dan telah disetujui oleh dosen pembimbing;
  - b. Membayar biaya ujian TA sesuai dengan ketentuan yang berlaku;
  - c. Mengisi formulir pendaftaran ujian TA diketahui oleh dosen pembimbing yang menyatakan bahwa TA tersebut telah siap untuk diuji, dan selanjutnya diserahkan ke bagian pengajaran/TU;
  - d. Menyerahkan naskah TA rangkap 3 selambat-lambatnya 1 minggu sebelum pelaksanaan ujian;
  - e. Apabila di luar ketentuan di atas pelaksanaan ujian tidak dapat dilaksanakan.
6. Aspek penilaian dalam ujian tugas akhir meliputi:
- a. Isi Tugas Akhir:
    - 1) Kesesuaian format dengan aturan yang berlaku;
    - 2) Bahasa;
    - 3) Kejelasan dan urutan rumusan masalah, hipotesis, pembahasan dan simpulan dan saran;
    - 4) Kesesuaian desain penelitian dengan tujuan penelitian;
    - 5) Manfaat temuan;
    - 6) Tingkat keaslian;
    - 7) Relevansi dan kedalaman kajian pustaka.
  - b. Penampilan saat ujian:
    - 1) Pengusaan isi tugas akhir;
    - 2) Kejelasan pengungkapan isi tugas akhir;
    - 3) Kejelasan dan kesesuaian jawaban dengan pertanyaan yang diajukan oleh dewan penguji;
    - 4) Keterbukaan.
7. Penetapan kelulusan:
- a. Penetapan kelulusan ujian tugas akhir dilakukan oleh dewan penguji;
  - b. Mahasiswa dinyatakan lulus ujian tugas akhir apabila memperoleh nilai sekurang-kurangnya B;
  - c. Keputusan ujian tugas akhir disampaikan kepada mahasiswa yang bersangkutan oleh dewan penguji;
  - d. Mahasiswa yang memperoleh nilai kurang dari B, diberi kesempatan untuk mengikuti ujian ulang pada periode berikutnya setelah memenuhi persyaratan sesuai dengan ketentuan berlaku.
8. Setelah dinyatakan lulus, mahasiswa diwajibkan menyerahkan laporan dalam bentuk:
- a. Laporan lengkap tugas akhir yang dibuat sekurang-kurangnya 3 eksemplar dalam bentuk *hard copy* dan *soft copy* (CD) masing-masing untuk universitas (perpustakaan), fakultas dan mahasiswa;



- b. Laporan dalam bentuk artikel yang dapat dimuat di Jurnal Penelitian atau melalui *e-journal* di Universitas Muhammadiyah Surabaya;
- c. Laporan sebagaimana tersebut pada ayat 1 dan 2 diserahkan selambat-lambatnya 3 minggu.

### 3.5 Sistem Penilaian

1. Sistem penilaian yang digunakan Universitas Muhammadiyah Surabaya adalah sistem penilaian komprehensif yang terdiri atas aktivitas (A), tugas (T), ujian tengah semester (UTS) dan ujian akhir semester (UAS);
2. Penilaian yang digunakan berorientasi pada penilaian acuan patokan (PAP), dengan menetapkan nilai batas lulus yang dapat menggambarkan penguasaan materi perkuliahan yang dituntut;
3. Hasil penilaian diumumkan secara terbuka dan dapat diketahui oleh semua mahasiswa;
4. Pemberian nilai dilakukan secara *online* oleh dosen penanggung jawab matakuliah maksimal 2 minggu setelah kegiatan ujian selesai;
5. Apabila dalam 2 minggu setelah pelaksanaan ujian belum memberikan nilai secara *online* dan sesuai dengan batas pelaporan di pemberian secara *online* maka sistem akan memberikan pemblokiran dan memberikan nilai secara otomatis B;
6. Skala penilaian akhir sebagai pengukur hasil belajar mahasiswa dinyatakan sebagai berikut:

$$\text{NILAI AKHIR (NA)} = ((2 \times \text{UTS}) + (3 \times \text{Tugas}) + (3 \times \text{UAS}) + (2 \times \text{Aktivitas})) / 10$$

Rentang Nilai	Huruf	Angka	Kategori
80 – 100	A	4	Sangat Baik
72 – 79	AB	3,5	Baik
64 – 71	B	3	Lebih dari Cukup
56 – 63	BC	2,5	Cukup
48 – 55	C	2	Kurang
40 – 47	D	1	Sangat Kurang
≤ 39	E	0	Gagal

### 3.6 Indeks Prestasi

1. Keberhasilan mahasiswa dalam suatu semester atau program studi dinilai dengan Indeks Prestasi (IP)
2. Pencapaian hasil belajar mahasiswa pada suatu akhir semester dinyatakan dengan Indeks Prestasi Semester.
3. Pencapaian hasil belajar mahasiswa sejak semester pertama sampai dengan semester tertentu dinyatakan dengan Indeks Prestasi kumulatif.
4. IP Semester dan IP Kumulatif dihitung dengan formula:

$$\text{IP} = \frac{\text{Jumlah bobot nilai} \times \text{Jumlah bobot mata kuliah}}{\text{Jumlah total sks}}$$

### 3.7 Evaluasi kemajuan studi dan kelulusan mahasiswa

1. Evaluasi kemajuan studi dan kelulusan mahasiswa program DIII.
  - a. Untuk mengetahui kemajuan studi mahasiswa, pada setiap tiga semester dilakukan evaluasi. Kriteria evaluasi tiap tahapan sebagai berikut:
    - 1) Tiga semester pertama
      - 1) Mampu mengumpulkan paling sedikit 30 SKS dengan  $IPK \geq 2,00$ .
      - 2) Apabila mampu mengumpulkan  $> 30$  SKS, tetapi  $IPK < 2,00$  maka diambil nilai-nilai tertinggi sampai sejumlah 30 SKS dengan  $IPK \geq 2,00$ .
    - 2) Tiga semester kedua (semester keenam)
      - 1) Mampu mengumpulkan paling sedikit 75 SKS dengan  $IPK \geq 2,00$ .
      - 2) Apabila mampu mengumpulkan lebih dari 75 SKS, tetapi  $IPK < 2,00$  maka diambil nilai-nilai tertinggi sampai sejumlah 75 SKS dengan  $IPK \geq 2,00$ .
    - 1) Akhir Program
 

Selambat-lambatnya pada akhir semester kesepuluh, mahasiswa harus sudah mengumpulkan (lulus) semua beban SKS yang ditetapkan untuk program DIII dan  $IPK \geq 2,00$
    - 2) Mahasiswa akan mendapatkan peringatan akademik setiap semester apabila disangsikan dapat melalui tiap tahapan evaluasi.
    - 3) Mahasiswa yang tidak dapat memenuhi kriteria, sebagaimana dimaksud poin a)
      - a) Rektor menerbitkan surat keputusan menghentikan statusnya sebagai mahasiswa Universitas Muhammadiyah Surabaya.
  - b. Keberhasilan menyelesaikan studi. Mahasiswa berhasil menyelesaikan pendidikan program D-3 (lulus Program D-3), yang dinyatakan dalam yudisium kelulusan apabila telah memenuhi persyaratan akademik sebagai berikut:
    - 1) Telah berhasil mengumpulkan sejumlah SKS yang ditetapkan di dalam kurikulum program studi (termasuk di dalamnya ujian akhir program bagi fakultas yang menyelenggarakannya);
    - 2) Dalam transkrip tidak ada nilai D.
    - 3)  $IPK \geq 2,00$ ;
    - 4) Tanggal kelulusan adalah tanggal penetapan  $IPK$  akhir program.
2. Evaluasi kemajuan studi mahasiswa program S-1.
  - a. Untuk mengetahui kemajuan studi mahasiswa, pada satuan semester tertentu dilakukan evaluasi. Kriteria evaluasi tiap tahapan sebagai berikut:
    - 1) Tiga semester pertama
      - a) Mampu mengumpulkan paling sedikit 35 SKS dengan  $IPK \geq 2,00$ ;
      - b) Apabila mampu mengumpulkan  $> 35$  SKS, tetapi  $IPK < 2,00$  maka diambil nilai-nilai tertinggi sampai sejumlah 35 SKS dengan  $IPK \geq 2,00$ .
    - 2) Semester ketujuh
      - 1) Mampu mengumpulkan paling sedikit 85 SKS dengan  $IPK \geq 2,00$ ;
      - 2) Apabila mampu mengumpulkan  $> 85$  SKS, tetapi  $IPK < 2,00$  maka diambil nilai-nilai tertinggi sampai sejumlah 85 SKS dengan  $IPK \geq 2,00$ .
    - 3) Akhir Program
 

Selambat-lambatnya pada akhir semester keempat belas, mahasiswa harus sudah mengumpulkan (lulus) semua beban SKS yang ditetapkan untuk program sarjana (S1) dan  $IPK > 2,00$ .
    - 4) Mahasiswa akan mendapatkan peringatan akademik setiap semester apabila disangsikan dapat melalui tiap tahapan evaluasi.
    - 5) Mahasiswa yang tidak dapat memenuhi kriteria setiap tahapan evaluasi tersebut dianggap tidak mampu mengikuti kegiatan-kegiatan akademiknya. Sehubungan dengan hal tersebut, Rektor menerbitkan surat keputusan menghentikan statusnya sebagai mahasiswa Universitas Muhammadiyah Surabaya setelah memperoleh bahan-bahan pertimbangan sebagaimana ketentuan tersebut.

- b. Keberhasilan menyelesaikan studi: mahasiswa berhasil menyelesaikan pendidikan program sarjana (lulus sarjana), yang dinyatakan dalam yudisium kelulusan apabila telah memenuhi persyaratan akademik sebagai berikut:
  - 1) Telah berhasil mengumpulkan sejumlah SKS yang ditetapkan di dalam kurikulum program studi (termasuk di dalamnya ujian akhir program bagi fakultas yang menyelenggarakannya);
  - 2) IPK > 2,00.
  - 3) Sesuai dengan tuntutan spesifikasi program studi, fakultas dan atau program studi dapat menentukan nilai minimal untuk matakuliah tertentu sebagai syarat lulus.
  - 4) Dalam transkrip tidak boleh ada nilai D.
  - 5) Transkrip lulusan S-1 yang berasal dari lulusan DIII mencakup matakuliah hasil konversi dan matakuliah yang ditempuh pada program S-1.
  - 6) Tanggal kelulusan adalah tanggal penetapan IPK akhir program.
3. Evaluasi kemajuan studi mahasiswa program magister.
  - a. Mahasiswa diperkenankan melanjutkan studi apabila di akhir semester 3 (tiga) berhasil mendapatkan IPK minimal 2,75 dan SKS minimal 20 SKS;
  - b. Mahasiswa yang tidak berhasil menyelesaikan sekurang-kurangnya 15 SKS IP < 2,75 diakhir semester 2 (dua) mahasiswa akan mendapatkan peringatan;
  - c. Mahasiswa wajib menyelesaikan seluruh beban studi dalam waktu maksimum 8 (delapan) semester dengan IP: 2,75 tanpa nilai D dan E, serta nilai C maksimum 20% dari total SKS yang disyaratkan;
  - d. Mahasiswa yang tidak memenuhi ketentuan a, b, dan c tidak diperkenankan melanjutkan studi (putus studi).

### 3.8 Predikat kelulusan

1. Predikat kelulusan program sarjana dan program diploma adalah sebagai berikut:
  - 2,76 – 3,00: Memuaskan
  - 3,01 – 3,50: Sangat memuaskan
  - 3,51 – 4,00: pujian (*cumlaude*)
2. Predikat kelulusan dengan pujian (*cumlaude*) ditentukan juga dengan memperhatikan masa studi maksimum, yaitu n tahun (masa studi terjadwal) ditambah satu tahun untuk program sarjana dan satu semester untuk program diploma.
3. Predikat seorang lulusan yang tidak memenuhi ketentuan tersebut diturunkan satu tingkat menjadi sangat memuaskan.
4. Rektor memberikan penghargaan piagam kepada lulusan dengan predikat dengan pujian (*cumlaude*).
5. Predikat kelulusan dengan pujian (*cumlaude*) tidak diberikan kepada lulusan S-1 yang berasal dari lulusan program DIII dan atau program sarjana muda yang sejenis (lintas jalur).
6. Predikat kelulusan program profesi dan pascasarjana adalah sebagai berikut:
  - 3,00 – 3,50: Memuaskan
  - 3,51 – 3,75: Sangat memuaskan
  - 3,76 – 4,00 : Pujian (*cumlaude*)

# 5

---

## DISTRIBUSI MATA KULIAH

### 1. FAKULTAS KEGURUAN DAN ILMU PENDIDIKAN (FKIP)

#### Visi, Misi Fakultas Keguruan dan Ilmu Pendidikan

##### Visi

FKIP UMSurabaya menjadi fakultas yang unggul di bidang keguruan dan kependidikan, moralitas dan intelektualitas, serta bersinergi dan berjiwa entrepreneur pada tahun 2017

##### Misi

1. Menyelenggarakan pendidikan tinggi yang memiliki keunggulan dalam bidang keguruan dan kependidikan, penelitian, pengabdian pada masyarakat, dan kerja sama.
2. Menyelenggarakan pembinaan sivitas akademika fakultas dalam kehidupan yang islami.
3. Mewujudkan tata kelola organisasi fakultas dengan prinsip *good governance*.
4. Mengembangkan potensi kecakapan hidup pada sivitas akademika fakultas.
5. Menjadi pusat kegiatan dan layanan penelitian, pelatihan, konsultasi dan jasa, serta pengkajian dan pengembangan dalam bidang pendidikan.

Fakultas Keguruan dan Ilmu Pendidikan memiliki lima program studi, yakni (1) program Studi Pendidikan Matematika (2) Program Studi Pendidikan Bilogi (3) Program Studi Pendidikan Bahasa dan Sastra Indonesia, (4) Program Studi Pendidikan Bahasa Inggris, (5) Program Studi Pendidikan Guru Pendidikan Anak Usia Dini (PAUD), dan (6) Program Studi Pendidikan Sekolah Dasar (PGSD)

#### 1. Program Studi Pendidikan Matematika

##### Visi

Tahun 2018 Program Studi Pendidikan Matematika menjadi pusat pengembangan Pendidikan matematika yang professional dan bersinergi dalam kompetensi intelektualitas, moralitas dan berjiwa *entrepreneur*

##### Misi

- 1) Menyelenggarakan pendidikan tinggi yang unggul dalam kependidikan matematika, penelitian dan pengabdian masyarakat yang kreatif dan inovatif
- 2) Menyelenggarakan pendidikan matematika yang professional dan beorientasi pada perkembangan teknologi, informasi dan Komunikasi (TIK) yang berlandaskan nilai-nilai keislaman
- 3) Mengembangkan kreatifitas pendidikan matematika dan meningkatkan jiwawirausaha serta bekerjasama dalam menjalin kemitraan sehingga mampu bersaing dalam dunia global.

## Tujuan

- 1) Menghasilkan tenaga pendidik matematika yang unggul dalam bidang kependidikan matematika, penelitian dan pengabdian masyarakat yang kreatif dan inovatif.
- 2) Menghasilkan karya dalam bidang matematika dan pendidikan matematika yang kreatif dan inovatif
- 3) Menghasilkan tenaga pendidik matematika yang professional dan beorientasi pada perkembangan teknologi, informasi dan komunikasi (TIK) yang berlandaskan nilai-nilai keislaman
- 4) Mengembangkan kreatifitas berwirausaha dalam bidang matematika, pendidikan matematika yang siap bersaing dalam dunia global
- 5) Memberikan pelayanan kegiatan penelitian, pelatihan, konsultasi dan jasa, serta pengkajian dan pengembangan dalam bidang pendidikan matematika

**Distribusi Mata Kuliah Dalam Semester**

## Semester 1

No	Kode Mata Kuliah	Mata Kuliah	SKS	Jumlah SKS		
				TM	P	L
1	15WU00001	Pendidikan Agama	2			
2	15WU00002	Pendidikan Pancasila	2			
3	15WF00101	Pengantar Pendidikan	2			
4	15WP01401	Matematika Dasar	3			
5	15WP01402	Teori bilangan	2			
6	15WP01406	Statistika dan Pengolahan Data	3			
7	15WP01424	Aplikasi Komputer 1	3			
8	15WU00004	Pendidikan Bahasa Indonesia	3			
		Jumlah	20			

## Semester 2

No	Kode Mata Kuliah	Mata Kuliah	SKS	Jumlah SKS		
				TM	P	L
1	15WU00003	Pendidikan Kewarganegaraan	2			
2	15WI00001	Al Islam dan Kemuhammadiyah 1 (AIK-1)	2			
3	15WI00006	Bahasa Inggris	2			
4	15WI00009	Ilmu Sosial Budaya Dasar	2			
5	15WF00105	Teori Belajar dan Pembelajaran	3			
6	15WP01416	Geometri 1	2			
7	15WP01409	Kalkulus 1	3			
8	15WP01425	Aplikasi Komputer 2	3			
9	15WF00102	Pengantar Manajemen Pendidikan	2			
		Jumlah	21			

## Semester 3

No	Kode Mata Kuliah	Mata Kuliah	SKS	Jumlah SKS		
				TM	P	L
1	15WI00002	Al Islam dan Kemuhammadiyah 2 (AIK-2)	2			
2	15WF00104	Psikologi Pendidikan dan perkembangan peserta didik	2			
3	15WP01404	Kapita Selekta Matematika Pendidikan Dasar	2			

4	15WP01407	Statistika Matematika 1	3			
5	15WP01403	Bahasa Inggris Matematika	2			
6	15WI00005	Bahasa Arab	2			
7	15WP01410	Kalkulus 2	4			
8	15WF00109	TIK dan Media Pendidikan	2			
9	15WP01417	Geometri 2	4			
		Jumlah	23			

## Semester 4

No	Kode Mata Kuliah	Mata Kuliah	SKS	Jumlah SKS		
				TM	P	L
1	15WI00003	Al Islam dan Kemuhammadiyah 3 (AIK-3)	2			
2	15WF00107	Pengembangan Bahan ajar	3			
3	15WP01408	Statistika Matematika 2	3			
4	15WP01414	Aljabar Linear	3			
5	15WP01418	Matematika Diskrit	3			
6	15WF00106	SBM dan perencanaan pembelajaran	5			
7	15WP01405	Kapita Selekt Matematika Pendidikan Menengah 1	3			
		Jumlah	22			

## Semester 5

No	Kode Mata Kuliah	Mata Kuliah	SKS	Jumlah SKS		
				TM	P	L
1	15WI00004	Al Islam dan Kemuhammadiyah 4 (AIK-4)	2			
2	15WI00007	Kewirausahaan Dasar	2			
3	15WF00108	Asesmen dan Evaluasi Pembelajaran	4			
4	15WP01412	Struktur Aljabar 1	3			
5	15WP01415	Riset Operasi dan Program Linier	2			
6	15WP01421	Analisis Real	3			
7	15WF00426	Metodologi Penelitian	2			
8	15WP01427	Kapita Selekt Pendidikan Menengah 2	3			
		Jumlah	21			

## Semester 6

No	Kode Mata Kuliah	Mata Kuliah	SKS	Jumlah SKS		
				TM	P	L
1	15WF00103	Pengembangan Profesi Guru	2			
2	15WP01413	Struktur Aljabar 2	3			
3	15WF00110	PTK	2			
4	15WP01422	Analisis Kompleks	3			
5	15WP01411	Persamaan Diferensial Biasa	3			
6	15WF00111	KDM dan pengajaran Mikro	3			
7	15WP01419	Matematika Terapan	3			
8	15PP01401	Multimedia Pendidikan Matematika *	3			
9	15PP01403	Matematika Kombinatorika*	3			
		Jumlah	22			

## Semester 7

No	Kode Mata Kuliah	Mata Kuliah	SKS	Jumlah SKS		
				TM	P	L
1	15WF00112	PPL/Magang	4			
2	15WI00008	KKN-BBM	2			
3	15WF00113	Seminar Penelitian	2			
4	15WP01423	Teori Graph	3			
5	15WP01420	Metode Numerik	3			
6	15PP01406	Geometri Non Euclid*	3			
7	15PP01404	Analisis Real 2*	3			
		Jumlah	19			

## Semester 8

No	Kode Mata Kuliah	Mata Kuliah	SKS	Jumlah SKS		
				TM	P	L
1	15WI00010	Skripsi	4			
2	15PP01402	Kajian Masalah Pendidikan Matematika*	2			
3	15PP01405	Filsafat dan Sejarah Matematika*	2			
		Jumlah	10			

\*) Mata kuliah Pilihan

## 2. Program Studi Pendidikan Biologi

### Visi

Pada tahun 2025 Program Studi Pendidikan Biologi unggul dalam bidang pedagogik, moralitas, dan intelektualitas; berjiwa *entrepreneur* dan berwawasan lingkungan

### Misi

- 1) Menyelenggarakan pendidikan dan pembelajaran Biologi yang Islami dan profesional berbasis Teknologi Informasi dan Komunikasi.
- 2) Menyelenggarakan pembinaan civitas akademika dalam kehidupan yang Islami.
- 3) Menyelenggarakan penelitian dan pengabdian kepada masyarakat dalam penerapan dan penyebaran keahlian bidang pendidikan dan IPTEK/S biologi.
- 4) Menumbuhkan dan mengembangkan jiwa *entrepreneur* pada sivitas akademika Program Studi Pendidikan Biologi
- 5) Menanamkan dan mengembangkan nilai-nilai wawasan lingkungan pada civitas akademika Program Studi Pendidikan Biologi
- 6) Membangun dan memperluas jejaring kerja (*networking*) dalam mengembangkan keilmuan, institusi dan sumber daya melalui hubungan sinergis dengan berbagai pihak, dalam dan luar negeri.

### Tujuan

- 1) Menghasilkan sarjana pendidikan biologi yang beriman, bertaqwa, dan berakhlakul karimah, berkepribadian Islami serta memiliki kompetensi dan profesionalisme di bidang pendidikan.
- 2) menghasilkan sivitas akademika yang memiliki karakter Islami dan persyarikatan Muhammadiyah yang dapat diteladani dalam kehidupan sehari-hari.
- 3) Menghasilkan karya penelitian dan kegiatan pengabdian kepada masyarakat dalam penerapan dan penyebaran keahlian bidang pendidikan dan IPTEK/S biologi.

- 4) Menghasilkan civitas akademika yang berjiwa entrepreneur dalam membuka dan memperluas lapangan kerja.
- 5) Menghasilkan civitas akademika yang berwawasan lingkungan dalam memanfaatkan sumber daya alam secara berkelanjutan.
- 6) Menghasilkan kerja sama dengan berbagai pihak, di dalam dan luar negeri, dalam mengelola dan mengembangkan keilmuan, institusi, dan sumber daya.

### Distribusi Mata Kuliah Dalam Semester

#### Semester 1

No	Kode Mata Kuliah	Mata Kuliah	SKS	Jumlah SKS		
				TM	P	L
1	15WU00001	Pendidikan Agama (PA)	2			
2	15WU00002	Pendidikan Pancasila (PPn)	2			
3	15WU00004	Pend. Bahasa Indonesia (BIND)	3			
4	15WF00101	Pengantar Pendidikan (PPd)	2			
5	15WF00113	Pengantar Manajemen Pendidikan (PMPd)	2			
6	15WF00108	TIK dan Media Pendidikan	2			
7	15WP01401	Matematika Dasar (MatDas)	2			
8	15WP01403	Kimia Dasar (KimDas)	2			
9	15WP01439	Teknik Laboratorium Biologi (TLB)	2			
10	15WP01440	Prak. Teknik Laboratorium Biolog (PTLB)	1			
		Jumlah	20			

#### Semester 2

No	Kode Mata Kuliah	Mata Kuliah	SKS	Jumlah SKS		
				TM	P	L
1	15WU00003	Pendidikan Kewarganegaraan (PKn)	2			
2	15WI00001	Al Islam dan Kemuhammadiyah 1 (AIK-1)	2			
3	15WI00009	Ilmu Sosial Budaya Dasar (ISBD)	2			
4	15WI00006	Bahasa Inggris (BING)	2			
5	15WF00102	Psikologi Pendidikan dan Perkembangan Peserta Didik (P4D)	3			
6	15WP01404	Kimia Organik (KimOr)	2			
7	15WP01402	Fisika Dasar (FisDas)	2			
8	15WP01407	Biologi Sel dan Jaringan (BSJ)	2			
9	15WP01408	Prak. Biologi Sel dan Jaringan (PBSJ)	1			
10	15WP01436	Kurikulum Biologi Sekolah (KBS)	2			
11	15WP01437	Prak. Kurikulum Biologi Sekolah (PKBS)	1			
		Jumlah	21			



## Semester 3

No	Kode Mata Kuliah	Mata Kuliah	SKS	Jumlah SKS		
				TM	P	L
1	15WI00002	Al Islam dan Kemuhammadiyah 2 (AIK-2)	2			
2	15WI00005	Bahasa Arab (BA)	2			
3	15WF00103	Teori Belajar Pembelajaran (TBPb)	3			
4	15WP01409	Struktur Tubuh Tumbuhan: Mor-AnTum (STT)	2			
5	15WP01410	Prak. Struktur Tubuh Tumbuhan: Mor-AnTum (PSTT)	2			
6	15WP01411	Struktur Tubuh Hewan (STH)	2			
7	15WP01412	Prak. Struktur Tubuh Hewan (PSTH)	1			
8	15WP01419	Genetika Dasar (GenDas)	2			
9	15WP01420	Prak. Genetika Dasar (PGenDas)	1			
10	15WP01421	Perkembangan dan Evolusi Makhluk Hidup (PEMH)	2			
11	15WP01441	Statistika dan Biostatistika (Sat-Biostat)	2			
12	15WF00110	Magang Dasar (MASAR)	1			
		Jumlah	22			

## Semester 4

No	Kode Mata Kuliah	Mata Kuliah	SKS	Jumlah SKS		
				TM	P	L
1	15WI00003	Al Islam dan Kemuhammadiyah 3 (AIK-3)	2			
2	15WF00104	Strategi Pembelajaran (SPb)	2			
3	15WF00106	Pengembangan Bahan Ajar (PBA)	3			
4	15WP01405	Biokimia (Biokim)	3			
5	15WP01406	Prak. Biokimia (PBiokim)	1			
6	15WP01413	Fungsi Tubuh Tumbuhan (FTT)	2			
7	15WP01414	Prak. Fungsi Tubuh Tumbuhan (PFTT)	1			
8	15WP01424	Biodiversitas dan Kehidupan Tumbuhan Rendah (BKTR)	2			
9	15WP01425	Prak. Biodiversitas dan Kehidupan Tumbuhan Rendah (PBKTR)	1			
10	15WP01428	Biodiversitas dan Kehidupan Hewan Invertebrata (BKHI)	2			
11	15WP01429	Prak. Biodiversitas dan Kehidupan Hewan Invertebrata (PBKHI)	1			
12	15WP01442	Metodologi Penelitian Biologi (MPB)	2			
		Jumlah	22			

## Semester 5

No	Kode Mata Kuliah	Mata Kuliah	SKS	Jumlah SKS		
				TM	P	L
1	15WI00004	Al Islam dan Kemuhammadiyah 4 (AIK-4)	2			
2	15WF00105	Perencanaan Pembelajaran (PPb)	3			
3	15WP01415	Fungsi Tubuh Hewan (FTH)	2			
4	15WP01416	Prak. Fungsi Tubuh Hewan (PFTH)	1			
5	15WF00107	Asesmen dan Evaluasi Pembelajaran (AEPb)	4			
6	15WP01422	Biodiversitas dan Kehidupan Mikroorganisme (BKMO)	2			
7	15WP01423	Prak. Biodiversitas Biodiversitas dan Kehidupan Mikroorganisme (PBKMO)	2			
8	15WP01426	Biodiversitas dan Kehidupan Tumbuhan Tinggi (BKTT)	2			
9	15WP01427	Prak. Biodiversitas dan Kehidupan Tumbuhan Tinggi (PBKTT)	1			
10	15WP01443	Bahasa Inggris Literatur (BIL)	1			
11	15WF00111	Magang Lanjut (MAJUT)	1			
		Jumlah	21			

## Semester 6

No	Kode Mata Kuliah	Mata Kuliah	SKS	Jumlah SKS		
				TM	P	L
1	15WF00109	KDM dan Pembelajaran Mikro/Microteaching (KDMPM)	3			
2	15WF00114	Penelitian Tindakan Kelas (PTK)	2			
3	15WI00007	Kewirausahaan Dasar (KWD)	2			
4	15WP01417	Struktur dan Fungsi Tubuh Manusia (SFTM)	2			
5	15WP01418	Prak. Struktur dan Fungsi Tubuh Manusia (PSFTM)	1			
6	15WP01430	Biodiversitas dan Kehidupan Hewan Vertebrata (BKHV)	2			
7	15WP01431	Prak. Biodiversitas dan Kehidupan Hewan Vertebrata (PBKHV)	1			
8	15WP01432	Ekologi Dasar (EkoDas)	3			
9	15WP01433	Prak. Ekologi Dasar (PEkoDas)	1			
10	15WP01434	Pengantar Bioteknologi (PBTek)	2			
11	15PP01401	Bahasa Inggris Profesi (BIP)*	2			
12	15PP01406	Parasitologi (PAR)*	1			
13	15PP01407	Teknologi Pengolahan Pangan (TPP)*	1			
		Jumlah	22			

\*) Mata Kuliah Pilihan diambil 3 sks

## Semester 7

No	Kode Mata Kuliah	Mata Kuliah	SKS	Jumlah SKS		
				TM	P	L
1	15WF00112	Magang Terpadu (MADU)	2			
2	15WF00115	Seminar Pendidikan (SPd)	2			
3	15WP01435	Pendidikan Lingkungan Hidup dan BioKonservasi (PLH-BK)	2			
4	15WP01438	Pembelajaran Tematik IPA/Sains Terpadu (PTIT)	2			
5	15WP01444	Kewirausahaan Biologi (KWB)	3			
6	15PP01404	Biologi Kelautan (BKI)*	1			
7	15PP01403	Biokimia Pangan dan Gizi (BPG)*	1			
8	15PP01409	Mikologi dan Budidaya Jamur (MIKO)*	1			
9	15PP01410	Kultur Jaringan (KulJar)*	1			
10	15PP01412	Budidaya Tanaman Hias dan Pertamanan (BTHP)*	1			
11	15PP01408	Budidaya Hortikultura (BHor)*	1			
		Jumlah	14			

\*) Mata Kuliah Pilihan diambil 3 sks

## Semester 8

No	Kode Mata Kuliah	Mata Kuliah	SKS	Jumlah SKS		
				TM	P	L
1	15WI00008	KKN	2			
2	15WI00010	Skripsi	6			
3	15PP01402	Teknologi Pengolahan Limbah (TPL)*	1			
4	15PP01405	Entomologi (ENTO)*	1			
5	15PP01411	Tingkah Laku Hewan (TLH)*	1			
		Jumlah	10			

\*) Mata Kuliah Pilihan diambil 2 sks

### 3. Program Studi Pendidikan Bahasa dan Sastra Indonesia

#### Visi

Prodi PBSI FKIP *UMSurabaya* menjadi program studi yang unggul moralitas, intelektualitas, dan berjiwa *entrepreneur* pada tahun 2020.

#### Misi

- 1) Menyelenggarakan Pendidikan Bahasa dan Sastra Indonesia yang memiliki keunggulan di bidang pendidikan, penelitian, pengabdian pada masyarakat, dan kerja sama.
- 2) Menyelenggarakan pembinaan sivitas akademika Prodi PBSI Fakultas Keguruan dan Ilmu Pendidikan *UMSurabaya* dalam kehidupan yang islami.
- 3) Mengembangkan potensi kecakapan hidup pada sivitas akademika Prodi PBSI Fakultas Keguruan dan Ilmu Pendidikan *UMSurabaya*.
- 4) Menyelenggarakan Pendidikan Bahasa dan Sastra Indonesia dengan prinsip *good governance*.

## Tujuan

- 1) menghasilkan lulusan yang unggul dan kompeten di bidangnya sehingga mampu menjawab tantangan zaman, serta menyiapkan tenaga pendidik yang profesional dan handal di bidangnya.
- 2) Menghasilkan Produk penelitian yang bermutu sehingga menjadi rujukan regional, nasional, dan Asia Tenggara berbasis keunggulan lokal untuk mewujudkan penyelenggaraan pendidikan bahasa dan sastra Indonesia yang responsif terhadap kebutuhan masyarakat.
- 3) Menyelenggarakan pengabdian kepada masyarakat yang mampu mendorong kemandirian rakyat yang sadar pendidikan secara berkelanjutan sebagai prasyarat pembentukan masyarakat yang sejahtera.
- 4) Menyelenggarakan tata kelola prodi PBSI yang berintegritas, transparan, dan akuntabel guna menunjang efektivitas dan efisiensi pemanfaatan sumber daya.
- 5) Melaksanakan kerjasama yang strategis, sinergis, dan berkelanjutan dengan alumni dan mitra.

**Distribusi Mata Kuliah Dalam Semester**

## Semester 1

No	Kode Mata Kuliah	Mata Kuliah	SKS	Jumlah SKS		
				TM	P	L
1	15WU00001	Pendidikan Agama	2			
2	15WU00002	Pendidikan Pancasila	2			
3	15WU00004	Bahasa Indonesia Keilmuan	3			
4	15WF00101	Pengantar Pendidikan	2			
5	15WF00102	Pengantar Manajemen Pendidikan	2			
6	15WF00115	Pengantar Filsafat Ilmu	2			
7	15WP01201	Fonologi Bahasa Indonesia	2			
8	15WP01214	Menyimak Kritis	2			
9	15WP01209	Teori dan Sejarah Sastra Indonesia	3			
		Jumlah	20			

## Semester 2

No	Kode Mata Kuliah	Mata Kuliah	SKS	Jumlah SKS		
				TM	P	L
1	15WU00003	Pendidikan Kewarganegaraan	2			
2	15WI00001	Al islam dan Kemuhammadiyah 1 (AIK-1)	2			
3	15WI00008	Ilmu Alamiah Dasar	2			
4	15WF00103	Pengembangan Profesi Guru	2			
5	15WF00104	Perkembangan Peserta Didik	2			
6	15WP01215	Keterampilan Berbicara	4			
7	15WI00006	Bahasa Inggris	2			
8	15WF00112	Magang 1	1			
9	15WP01202	Morfologi Bahasa Indonesia	2			
10	15WP01223	Bahasa Indonesia untuk Penutur Asing	2			
		Jumlah	21			

## Semester 3

No	Kode Mata Kuliah	Mata Kuliah	SKS	Jumlah SKS		
				TM	P	L
1	15WI00002	Al Islam dan Kemuhammadiyah 2 (AIK-2)	2			
2	15WI00005	Bahasa Arab	2			
3	15WF00105	Kurikulum dan Teori Pembelajaran	4			
4	15WP01203	Sintaksis Bahasa Indonesia	3			
5	15WP01204	Semantik Bahasa Indonesia	2			
6	15WP01216	Keterampilan Membaca	2			
7	15WP01212	Apresiasi Karya Sastra Indonesia	4			
8	15WP01224	Penyutradaraan dan Pementasan	2			
		Jumlah	21			

## Semester 4

No	Kode Mata Kuliah	Mata Kuliah	SKS	Jumlah SKS		
				TM	P	L
1	15WI00003	Al Islam dan Kemuhammadiyah 3 (AIK-3)	2			
2	15WF00106	Perencanaan dan Strategi Pembelajaran	5			
3	15WF00113	Magang 2	1			
4	15WP01213	Ekspresi dan Kreasi Sastra Indonesia	4			
5	15WP01217	Menulis Karya Ilmiah	4			
6	15WP01220	Sosiologi Sastra Indonesia	3			
7	15PP012004	Pengantar Ilmu Perpustakaan *	2			
8	15PP01201	Dasar-dasar Kepewaraan Formal dan Informal *	2			
			21			

## Semester 5

No	Kode Mata Kuliah	Mata Kuliah	SKS	Jumlah SKS		
				TM	P	L
1	15WI00004	Al Islam dan Kemuhammadiyah 4 (AIK-4)	2			
2	15WP01219	Statistik Pendidikan Bahasa Indonesia	2			
3	15WI00007	Kewirausahaan Dasar	2			
4	15WF00108	Evaluasi Pembelajaran Bahasa Indonesia	4			
5	15WP01206	Analisis Wacana	4			
6	15WP01207	Sosiolinguistik	3			
7	15PP012005	Pembinaan dan Pengorganisasian Koleksi Perpustakaan *	2			
8	15PP012002	Penulisan Naskah Kepewaraan*	2			
9	15WP01225	Teori Belajar Bahasa	2			

		jumlah	21			
--	--	--------	----	--	--	--

## Semester 6

No	Kode Mata Kuliah	Mata Kuliah	SKS	Jumlah SKS		
				TM	P	L
1	15WI00009	KKN	2			
2	15WF00109	Media Pembelajaran	2			
3	15WF00110	Penelitian Tindakan Kelas	2			
4	15WF00111	Keterampilan Dasar Mengajar	3			
5	15WF00107	Pengembangan Bahan Ajar Bahasa Indonesia	3			
6	15WP01221	Analisis Kasus Bahasa Indonesia	3			
7	15WP01205	Pragmatik	3			
8	15PP01206	Sistem Layanan Perpustakaan dan Teknologi Informasi*	2			
9	15PP01203	Praktik Kepewaraan *	2			
		Jumlah	<b>20</b>			

## Semester 7

No	Kode Mata Kuliah	Mata Kuliah	SKS	Jumlah SKS		
				TM	P	L
1	15WF00114	Magang 3	2			
2	15WP01208	Psikolinguistik	3			
3	15WP01210	Menulis Kritik dan Esai	3			
4	15WP01211	Menulis Fiksi dan Drama	4			
5	15WP01218	Seminar Proposal Penelitian	2			
6	15WP01222	Penelitian Pendidikan Bahasa dan Sastra Indonesia	4			
		Jumlah	18			

## Semester 8

No	Kode Mata Kuliah	Mata Kuliah	SKS	Jumlah SKS		
				TM	P	L
1	15WI00010	Skripsi	6			
		Jumlah	6			

\*) Mata kuliah pilihan maksimal 6 SKS; Jumlah total beban studi 148 SKS

#### 4. Program Studi Pendidikan Bahasa Inggris

##### Visi

Program studi pendidikan bahasa Inggris UMSurabaya yang unggul di bidang pendidikan Bahasa Inggris dengan mengutamakan moralitas, intelektualitas, sinergi dan *entrepreneurship* pada tahun 2017.

##### Misi

- 1) Menyelenggarakan pendidikan dan pengajaran Bahasa Inggris yang berdaya saing tinggi, berorientasi pada kebutuhan masyarakat, dan berkepribadian Islami.
- 2) Mengembangkan kegiatan penelitian dan pengabdian masyarakat di bidang kebahasaan, sastra, dan pengajaran Bahasa Inggris yang bermanfaat bagi masyarakat.

- 3) Menyelenggarakan kerjasama dengan berbagai pihak untuk meningkatkan mutu Program Studi.
- 4) Menyiapkan lulusan yang berakhlakul karimah, memiliki kompetensi dan kecakapan hidup.
- 5) Mewujudkan tatakelola kelembagaan Program Studi dengan prinsip *good governance* guna menunjang peningkatan mutu Program Studi.

#### Tujuan

- 1) Menghasilkan sarjana pendidikan Bahasa Inggris yang memiliki integritas Islami dan kepribadian Muhammadiyah
- 2) Menghasilkan sarjana pendidikan Bahasa Inggris yang memiliki keterampilan pedagogik, kepribadian, professional dan sosial yang terkait dengan bidang kebahasaan, kesastraan, dan pengajaran Bahasa Inggris
- 3) Menghasilkan sarjana pendidikan Bahasa Inggris yang mampu melakukan penelitian secara rasional empiris sesuai dengan fokus permasalahan dalam bidang kebahasaan, kesastraan, dan pengajaran Bahasa Inggris
- 4) Menghasilkan sarjana pendidikan Bahasa Inggris yang memiliki kemampuan mengembangkan kompetensi lain selain menjadi guru Bahasa Inggris yakni ketrampilan berwirausaha di bidang Bahasa Inggris.
- 5) Meraih keunggulan di bidang tata kelola Program Studi.

#### Distribusi Mata Kuliah Dalam Semester

##### Semester 1

No	Kode Mata Kuliah	Mata Kuliah	SKS	Jumlah SKS		
				TM	P	L
1	15WU00001	Pendidikan Agama	2			
2	15WU00002	Pendidikan Pancasila	2			
3	15WU00004	Pendidikan Bahasa Indonesia	3			
4	15WI00006	Bahasa Inggris	2			
5	15WF00101	Pengantar Pendidikan	2			
6	15WF00102	Pengantar Manajemen Pendidikan	2			
7	15WP01301	Intensive Course	6			
		Jumlah	<b>19</b>			

##### Semester 2

No	Kode Mata Kuliah	Mata Kuliah	SKS	Jumlah SKS		
				TM	P	L
1	15WU00003	Pendidikan Kewarganegaraan	2			
2	15WI00001	Al Islam dan Kemuhammadiyah 1 (AIK-1)	2			
3	15WI00005	Bahasa Arab	2			
4	15WI00009	Ilmu Alamiah Dasar	2			
5	15WF00103	Pengembangan Profesi Guru	2			
6	15WF00104	Psikologi Pendidikan dan Perkembangan Peserta Didik	3			
7	15WP01302	Listening for Daily Conversation	2			
8	15WP01305	Literal Reading	2			
9	15WP01309	Speaking for Daily Conversation	2			
10	15WP01313	Pre- Writing	2			
11	15WP01317	Basic Grammar	2			
		Jumlah	<b>23</b>			

##### Semester 3

No	Kode Mata Kuliah	Mata Kuliah	SKS	Jumlah SKS		
				TM	P	L
1	15WI00002	A Islam dan Kemuhammadiyah 2 (AIK-2)	2			
2	15WF00105	Kurikulum dan Teori Belajar Pembelajaran	4			

3	15WP01303	Interpretative Listening	2			
4	15WP01306	Interpretative Reading	2			
5	15WP01310	Speaking for Discussion	2			
6	15WP01314	Academic Writing (Paragraph)	3			
7	15WP01318	Intermediate Grammar	2			
8	15WP01320	Pronunciation	2			
9	15WP01321	Introduction to Linguistics	2			
10	15PP01303	English for Young Learners*	2			
		Jumlah	<b>23</b>			

**Semester 4**

No	Kode Mata Kuliah	Mata Kuliah	SKS	Jumlah SKS		
				TM	P	L
1	15WI00003	Al Islam dan Kemuhammadiyahahan 3 (AIK-3)	2			
2	15WF00106	Strategi dan Perencanaan Pembelajaran	5			
3	15WP01304	Scientific and Critical Listening	2			
4	15WP01307	Scientific and Critical Reading	2			
5	15WP01311	Speaking for Debate	2			
6	15WP01315	Academic Writing ( Essay)	3			
7	15WP01319	Advanced Grammar	2			
8	15WP01322	Introduction to Literature	2			
9	15WP01324	Phonology	2			
10	15WF00109	Media dan TIK Pendidikan	2			
		Jumlah	<b>24</b>			

**Semester 5**

No	Kode Mata Kuliah	Mata Kuliah	SKS	Jumlah SKS		
				TM	P	L
1	15WI00004	Al Islam dan Kemuhammadiyahahan 4 (AIK-4)	2			
2	15WI00007	Kewirausahaan Dasar	2			
3	15WF00107	Pengembangan Bahan Ajar	3			
4	15WF00108	Asesmen Dan Evaluasi Pembelajaran	4			
5	15WP01308	Reading for Research Publication	2			
6	15WP01312	Public Speaking	2			
7	15WP01316	Writing Research Report	3			
8	15WP01332	Research Methodology	2			
9	15WP01329	Prose Appreciation	2			
10	15WP01323	Morphology and Syntax	2			
		Jumlah	<b>24</b>			

**Semester 6**

No	Kode Mata Kuliah	Mata Kuliah	SKS	Jumlah SKS		
				TM	P	L
1	15WI00008	KKN-BBM	2			
2	15WF00110	Penelitian Tindakan Kelas (PTK)	2			
3	15WF00111	KDM dan Pengajaran Mikro	3			
4	15WF00112	Magang 1	2			
5	15WP01333	Statistics for Applied Linguistics	2			
6	15WP01325	Semantics	2			
7	15WP01327	Drama Appreciation	2			
8	15WP01328	Poetry Appreciation	2			
9	15PP01305	Sociolinguistics*	2			
10	15PP01304	Psycholinguistics*	2			
		Jumlah	<b>21</b>			



**Semester 7**

No	Kode Mata Kuliah	Mata Kuliah	SKS	Jumlah SKS		
				TM	P	L
1	15WF00112	Magang 2	2			
2	15WF00113	Seminar Penelitian	2			
3	15WP01326	Discourse Analysis	2			
4	15WP01330	Cross-Cultural Understanding	2			
5	15WP01331	Translation	2			
6	15PP01302	Business English*	2			
7	15PP01301	English for Specific Purposes*	2			
8	15PP01306	Literary Criticism*	2			
		Jumlah	<b>16</b>			

**Semester 8**

No	Kode Mata Kuliah	Mata Kuliah	SKS	Jumlah SKS		
				TM	P	L
1	15WI00010	Skripsi	6			
		<b>Jumlah total SKS</b>	<b>156</b>			

\*) Mata kuliah pilihan (6 SKS wajib tempuh)

## 5. Program Studi Pendidikan Guru Pendidikan Anak Usia Dini (PG PAUD)

**Visi**

Menjadi program studi Pendidikan Guru Pendidikan Anak Usia Dini yang professional dalam bidang moral, intelektual, dan berjiwa *entrepreneur*

**Misi**

- 1) Menyelenggarakan pendidikan tenaga pendidik anak usia dini yang professional dan memiliki daya saing.
- 2) Menyelenggarakan pembinaan civitas akademika PG PAUD dalam menjalankan Islam yang kaffah.
- 3) Menyelenggarakan pendidikan tenaga pendidik yang memiliki kompetensi dalam bidang penelitian dan pengabdian kepada masyarakat untuk mendukung pengembangan IPTEKS.
- 4) Menyelenggarakan pendidikan tenaga pendidik anak usia dini yang mempunyai kecakapan hidup dan berkompeten dibidang seni.
- 5) Menyelenggarakan pendidikan tenaga pendidik dengan manajemen transparan dan akuntabel.
- 6) Mengembangkan jiwa kritis, dan analitis melalui pengembangan pendidikan anak usia dini dan menumbuhkan jiwa *entrepreneur*.

**Tujuan**

- 1) Menghasilkan lulusan yang beriman dan berakhlak mulia yang memiliki kompetensi serta profesionalisme di bidang pendidikan anak usia dini sesuai kebutuhan *stakeholder*.
- 2) Mewujudkan civitas akademika yang menjadi teladan dalam rangka melaksanakan dakwah Islam melalui amar ma'ruf nahi munkar.
- 3) Mewujudkan pengelolaan pendidikan anak usia dini yang terencana, terorganisir, produktif secara transparan dan akuntabel.
- 4) Menghasilkan tenaga pendidik anak usia dini yang kompeten dalam bidang seni sesuai nilai-nilai Islam
- 5) Melaksanakan kerjasama dengan pihak lain dalam ruang lingkup regional, nasional dan internasional dalam pengembangan Tri Dharma Perguruan Tinggi.

- 6) Menghasilkan tenaga pendidik dan kependidikan yang berjiwa sosial dan enterprenuer dalam bidang pendidikan anak usia dini

### Distribusi Mata Kuliah Dalam Semester

#### Semester 1

No	Kode Mata Kuliah	Mata Kuliah	SKS	Jumlah SKS		
				TM	P	L
1	15WU00001	Pendidikan Agama	2			
2	15WU00002	Pendidikan Pancasila	2			
3	15WF00101	Pengantar Pendidikan	2			
4	15WF00102	Pengantar Manajemen Pendidikan	2			
5	15WP01601	Pendidikan Jasmani	2			
6	15WP01602	Konsep Dasar Pendidikan AUD	2			
7	15WP01605	Perkembangan Anak	3			
8	15WP01625	Pembelajaran Kelompok Bermain dan TPA	2			
9	15WP01622	Kesehatan dan Gizi AUD	2			
		Jumlah	19			

#### Semester 2

No	Kode Mata Kuliah	Mata Kuliah	SKS	Jumlah SKS		
				TM	P	L
1	15WU00003	Pendidikan Kewarganegaraan	2			
2	15WU00004	Pendidikan Bahasa Indonesia	2			
3	15WI00001	Al Islam dan Kemuhammadiyah 1 (AIK-1)	2			
4	15WI00009	IAD	2			
5	15WF00103	Pengembangan Profesi Guru	2			
6	15WF00104	Psikologi Pendidikan dan perkembangan peserta didik	3			
7	15WP01616	Dasar Musik	2			
8	15WP01608	Pengembangan norma dan agama AUD	3			
9	15WP01621	Bermain dan Permainan AUD	3			
		Jumlah	21			

#### Semester 3

No	Kode Mata Kuliah	Mata Kuliah	SKS	Jumlah SKS		
				TM	P	L
1	15WI00002	Al Islam dan Kemuhammadiyah 2 (AIK-2)	2			
2	15WI00003	Al Islam dan kemuhammadiyah 3 (AIK-3)	2			
3	15WI00005	Bahasa Arab	2			
4	15WI00006	Bahasa Inggris	2			
5	15WF00105	Kurikulum dan teori belajar	4			

		dan pembelajaran				
6	15WP01610	Pengembangan Kognitif AUD	3			
7	15PP01602	Teknik Bermain Musik *	2			
8	15WP01617	Seni Tari	3			
9	15WF00112	Magang 1	1			
10	15WP01611	Pengemb. Motorik Halus AUD	2			
		Jumlah	23			

## Semester 4

No	Kode Mata Kuliah	Mata Kuliah	SKS	Jumlah SKS		
				TM	P	L
1	15WI00004	Al Islam dan kemuhammadiyahhan 4 (AIK-4)	2			
2	15WF00106	SBM dan perencanaan pembelajaran	5			
3	15WP01606	Bahasa Inggris untuk AUD	2			
4	15PP01601	Pendidikan Musik AUD *	2			
5	15WP01609	Pengembangan Bahasa AUD	3			
6	15WP01612	Pengembangan Motorik KasarAUD	3			
7	15WP01614	Pengembangan Sosial Emosional AUD	3			
8	15WF00109	Media dan teknologi informasi dan komunikasi pendidikan	2			
		Jumlah	22			

## Semester 5

No	Kode Mata Kuliah	Mata Kuliah	SKS	Jumlah SKS		
				TM	P	L
1	15WI00007	Kewirausahaan Dasar	2			
2	15WF00107	Pengembangan Bahan ajar	3			
3	15WF00108	Asesmen dan Evaluasi Pembelajaran	4			
4	15WP01613	Pengemb. Matematika AUD	3			
5	15WP01618	Seni Rupa AUD	3			
6	15WP01623	Statistika	3			
7	15WP01628	Metodologi Penelitian	2			
8	15WF00113	Magang 2	1			
9	15WP01627	Bimbingan dan Konseling AUD	2			
		Jumlah	23			

## Semester 6

No	Kode Mata Kuliah	Mata Kuliah	SKS	Jumlah SKS		
				TM	P	L
1	15WF00110	PTK	2			
2	15WF00111	KDM dan pengajaran Mikro	3			
3	15WP01624	Assesmen AUD	3			
4	15PP01604	Gerak Tari AUD *	2			

5	15WP01619	Drama AUD	3			
6	15WP01603	Administrasi dan Manajemen PAUD	3			
7	15WP01626	Asesmen ABK	3			
8	15WI00008	KKN-BBM	2			
		Jumlah	21			

## Semester 7

No	Kode Mata Kuliah	Mata Kuliah	SKS	Jumlah SKS		
				TM	P	L
1	15WF00114	PPL/Magang 3	2			
2	15WF00115	Seminar Penelitian	2			
3	15WP01604	Pendidikan Anak dalam Keluarga	2			
4	15WP01607	Pengemb. Teknologi Informasi AUD	3			
5	15WP01620	Pengembangan kreativitas AUD	3			
6	15PP01603	Koreografi *	2			
7	15WP01615	Sains AUD	3			
8	15WF00114	PPL/Magang 3	2			
9	15WF00115	Seminar Penelitian	2			
		Jumlah	19			

## Semester 8

No	Kode Mata Kuliah	Mata Kuliah	SKS	Jumlah SKS		
				TM	P	L
1	15WI00010	Skripsi	6			
		Jumlah total SKS	152			

## 6. Program Studi Pendidikan Guru Sekolah Dasar (PG SD)

## Visi

Menjadi Program Studi yang menghasilkan sarjana pendidikan dasar yang unggul di bidang pendidikan dasar, moral, intelektual, dan berjiwa *entrepreneur* berbasis Teknologi Informasi

## Misi

- 1) Menanamkan dan mengembangkan nilai-nilai moral pada sivitas akademika program studi Pendidikan Guru Sekolah Dasar (PGSD).
- 2) Menyelenggarakan pendidikan tinggi yang memiliki keunggulan dalam bidang pendidikan, penelitian, dan pengabdian pada masyarakat.
- 3) Menumbuhkan dan mengembangkan jiwa *entrepreneur* berbasis teknologi informasi pada sivitas akademika program studi Pendidikan Guru Sekolah Dasar (PGSD).
- 4) Membangun dan memperluas kerja sama dalam mengembangkan keilmuan, institusi, dan sumber daya manusia yang bersinergi dengan berbagai pihak.

## Tujuan

- 1) Menghasilkan sarjana pendidikan dasar yang unggul dalam moral, intelektual, dan *entrepreneur* berbasis teknologi informasi
- 2) Menjadi program studi yang mampu bekerja sama dengan berbagai pihak dalam mengembangkan keilmuan, institusi, dan sumber daya manusia melalui kegiatan Program Pengalaman Lapangan (PPL) dan Kuliah Kerja Nyata (KKN).

## Distribusi Mata Kuliah Dalam Semester

### Semester 1

No	Kode Mata Kuliah	Mata Kuliah	SKS	Jumlah SKS		
				TM	P	L
1	15WU00001	Pendidikan Agama	2			
2	15WU00002	Pendidikan Pancasila (PPn)	2			
3	15WU00004	Pend. Bahasa Indonesia (BIND)	2			
4	15WF00101	Pengantar Pendidikan	2			
5	15WF00102	Pengantar Manajemen Pendidikan	2			
6	15WF00103	Pengembangan Profesi Guru	2			
7	15WP01701	Kajian Kurikulum SD	2			
8	15WP01708	Matematika 1	3			
9	15WP01716	IPA 1	3			
		Jumlah	20			

### Semester 2

No	Kode Mata Kuliah	Mata Kuliah	SKS	Jumlah SKS		
				TM	P	L
1	15WU00003	Pendidikan Kewarganegaraan (PKn)	2			
2	15WI00001	AI Islam dan Kemuhammadiyah 1 (AIK-1)	2			
3	15WI00006	Bahasa Inggris (BING)	2			
4	15WF00104	Psikologi Pendidikan dan Perkembangan Peserta Didik	3			
5	15WP01712	IPS 1	3			
6	15WP01720	PPKN 1	3			
7	15WP01709	Matematika 2	3			
8	15WP01719	IPA 2	3			
9	15WP01732	Penjaskes	2			
		Jumlah	23			

### Semester 3

No	Kode Mata Kuliah	Mata Kuliah	SKS	Jumlah SKS		
				TM	P	L
1	15WI00002	AI Islam dan Kemuhammadiyah 2 (AIK-2)	2			
2	15WI00005	Bahasa Arab (BA)	2			
3	15WI00007	Kewirausahaan Dasar (KWD)	2			
4	15WF00105	Kurikulum dan Teori Belajar Pembelajaran	4			
5	15WP01710	Pembelajaran Matematika1 (Kelas Awal)	2			
6	15WP01714	Pembelajaran IPS 1	2			
7	15WP01718	Pembelajaran IPA 1 (Kelas Awal)	2			
8	15WP01713	IPS 2	3			
9	15WP01730	Pendidikan Seni 1	2			
		Jumlah	21			

### Semester 4

No	Kode Mata Kuliah	Mata Kuliah	SKS	Jumlah SKS		
				TM	P	L
1	15WI00003	AI Islam dan Kemuhammadiyah	2			

		3 (AIK-3)				
2	15WI00008	Ilmu Alamiah Dasar (IAD)	2			
3	15WF00106	SBM dan Perencanaan Pembelajaran	5			
4	15WP01704	Bahasa Indonesia 1	3			
5	15WP01711	Pembelajaran Matematika 2 (Kelas Lanjut)	2			
6	15WP01715	Pemb. IPS 2 (Kelas Awal)	2			
7	15WP01719	Pembelajaran IPA 2 (Kelas Awal)	2			
8	15WP01721	PPKN 2	3			
9	15WP01731	Pendidikan Seni 2	2			
		Jumlah	23			

## Semester 5

No	Kode Mata Kuliah	Mata Kuliah	SKS	Jumlah SKS		
				TM	P	L
1	15WI00004	Al Islam dan Kemuhammadiyahhan 4 (AIK-4)	2			
2	15WF00107	Pengembangan Bahan Ajar	3			
3	15WF00108	Asesmen dan Evaluasi Pembelajaran	4			
4	15WP01705	Bahasa Indonesia 2	3			
5	15WP01722	Pembelajaran PPKN 1 (Kelas Awal)	2			
6	15WP01724	Pendidikan Komputer	3			
7	15WP01733	Statistik	2			
8	15WP01735	Pendidikan ABK	2			
9	15PP01702	Pendidikan Seni 3*	2			
		Jumlah	23			

## Semester 6

No	Kode Mata Kuliah	Mata Kuliah	SKS	Jumlah SKS		
				TM	P	L
1	15WI00008	KKN-BBM	2			
2	15WF00109	Media dan Teknologi Informasi dan Komunikasi Pendidikan	2			
3	15WF00110	Penelitian Tindakan Kelas	2			
4	15WP01702	Problematika Pembelajaran	3			
5	15WP01706	Pemb. Bahasa Indonesia 1 (Kelas Awal)	2			
6	15WF001012	PPL (magang)	2			
7	15WP01723	Pembelajaran PPKN 2 (Kelas Lanjut)	2			
8	15WP01728	Metodologi Penelitian	3			
9	15WP01736	Pendidikan Inklusi	2			
10	15PP01701	Pendidikan Ketrampilan*	2			
		Jumlah	22			

## Semester 7

No	Kode Mata Kuliah	Mata Kuliah	SKS	Jumlah SKS		
				TM	P	L
1	15WF00112	PPL (Magang)	2			
2	15WP01703	Pembelajaran Terpadu	2			

3	15WP01707	Pemb. Bahasa Indonesia 2 (Kelas Lanjut)	2			
4	15WP01725	Filsafat Pendidikan	2			
5	15WP01726	Bimbingan Konseling	2			
6	15WP01727	Inovasi Pendidikan	2			
7	15WP01729	Pengembangan Media Pembelajaran Berbasis TI	2			
8	15WP01734	Pendidikan Pramuka	2			
9	15PP01703	Pembelajaran Penjaskes)*	2			
10	15PP01704	Bahasa Inggris Profesi*	2			
		Jumlah	20			

#### Semester 8

No	Kode Mata Kuliah	Mata Kuliah	SKS	Jumlah SKS		
				TM	P	L
1	15WI000010	Skripsi	6			
		Jumlah	6			

\*) Mata Kuliah Pilihan

## 2. FAKULTAS AGAMA ISLAM (FAI)

### Visi, Misi Fakultas Agama Islam

#### Visi

Fakultas Agama Islam UMSurabaya sebagai fakultas yang unggul di bidang Intelektualitas, Moralitas, dan berjiwa entrepreneur

#### Misi

1. Menyelenggarakan pendidikan tinggi yang memiliki keunggulan dalam bidang pendidikan, penelitian, pengabdian kepada masyarakat, dan kerja sama.
2. Menyelenggarakan pembinaan sivitas akademika dalam kehidupan yang islami.
3. Mengembangkan potensi kecakapan hidup pada sivitas akademika.
4. Menyelenggarakan pendidikan tinggi dengan prinsip good governance.

Fakultas Agama Islam (FAI) memiliki tiga program studi, di antaranya (1) Program Studi Pendidikan Agama Islam (2) Program Studi Ahwal Al Syakhsyiyah (3) Program Studi Perbandingan Agama (Usuludin) (4) Program Studi Perbankan Syariah (5) Program Studi Pendidikan Guru Madrasah Ibtidaiyah (PGMI). Struktur kurikulum Fakultas Agama Islam pada masing-masing program studi adalah sebagai berikut :

### 1. Program Studi Pendidikan Agama Islam

#### Visi

Sebagai program studi yang memiliki kompetensi Pendidikan Agama Islam dan berorientasi pada pengembangan dalam bidang pendidikan, penelitian, pengabdian masyarakat, publikasi ilmiah dan enterpreneurship.

#### Misi

- 1) Menyelenggarakan pendidikan, pengajaran, penelitian dan pengabdian masyarakat dalam bidang Pendidikan Agama Islam yang berkualitas dan profesional.
- 2) Mengembangkan metodologi keilmuan dan keguruan dalam bidang Pendidikan Agama Islam kontemporer.
- 3) Mengembangkan keterampilan dalam menyelesaikan permasalahan (problem solving skills) di bidang pendidikan dan pengajaran materi Pendidikan Agama Islam.
- 4) Mengembangkan nilai-nilai ke-Islaman menurut faham Muhammadiyah, dan ke-Indonesiaan dalam Pendidikan Agama Islam.
- 5) Mengembangkan kerjasama dan jaringan pada tingkat lokal, regional, nasional, dan internasional dalam penyelenggaraan pendidikan, penelitian, pengabdian masyarakat, publikasi ilmiah di bidang Pendidikan Agama Islam dan entrepreneurship.

#### Tujuan

- 1) Menghasilkan lulusan yang berkualitas dan profesional di bidang Pendidikan Agama Islam.
- 2) Menghasilkan lulusan yang mampu mengaplikasikan dan mengembangkan metodologi keilmuan dan keguruan dalam bidang Pendidikan Agama Islam.
- 3) Menghasilkan lulusan yang mampu mengkaji dan mengembangkan keterampilan dalam menyelesaikan permasalahan (problem solving skills) di bidang pendidikan dan pengajaran materi Pendidikan Agama Islam.
- 4) Menghasilkan lulusan yang mampu mengembangkan nilai-nilai keislaman, kemuhammadiyah, dan keindonesiaan dalam pendidikan agama Islam.
- 5) Terjalannya kerjasama dan jaringan di tingkat lokal, regional, nasional dan internasional untuk menyelenggarakan berbagai kegiatan pendidikan, penelitian, pengabdian masyarakat, publikasi ilmiah di bidang Pendidikan Agama Islam serta kegiatan akademik lainnya yang berorientasi pada pengembangan dan entrepreneurship.

#### Distribusi Mata Kuliah Dalam Semester

##### Semester 1

No	Kode Mata Kuliah	Mata Kuliah	SKS	Jumlah SKS		
				TM	P	L
1	15WU00001	Pendidikan Agama Islam (MSI)	2			
2	15WU00002	Pendidikan Pancasila	2			
3	15WU00004	Pendidikan Bahasa Indonesia	3			
4	15WI00005	Bahasa Arab (Bhs Arab 1)	4			
5	15WI00006	Bahasa Inggris (Bhs Inggris 1)	2			
6	15WF00401	Studi al-Qur'an	2			
7	15WF00402	Studi Hadits	2			
8	15WF00403	Pengantar Ilmu Fiqh	2			
		Jumlah	19			

##### Semester 2

No	Kode Mata Kuliah	Mata Kuliah	SKS	Jumlah SKS		
				TM	P	L
1	15WU00003	Pendidikan Kewarganegaraan	2			
2	15WI00001	AL Islam dan Kemuhammadyahan 1 (AIK-1)	2			
3	15WI00007	Kewirausahaan Dasar	2			
4	15WI00009	Ilmu Alamiah Dasar	2			
5	15WF00404	Ushul Fiqh	2			
6	15WF00405	Bahasa Arab 2	4			
7	15WF00406	Bahasa Inggris 2	2			
8	15WF00407	Filsafat Islam	2			



		Jumlah	18			
--	--	--------	----	--	--	--

## Semester 3

No	Kode Mata Kuliah	Mata Kuliah	SKS	Jumlah SKS		
				TM	P	L
1	15WI00002	Al Islam dan Kemuhammadiyahhan 2 (AIK-2)	2			
2	15WP04102	Tasawuf	2			
3	15WP04113	Psikologi Pendidikan	2			
4	15WP04126	Logika / Mantiq	2			
5	15WP04127	Sejarah Pendidikan Islam	2			
6	15WP04128	Psikologi Umum	2			
7	15WP04129	Bimbingan Penyuluhan	2			
8	15WP04132	Landasan dasar Pendidikan	2			
		Jumlah	16			

## Semester 4

No	Kode Mata Kuliah	Mata Kuliah	SKS	Jumlah SKS		
				TM	P	L
1	15WI00003	Al Islam dan Kemuhammadiyahhan 3 (AIK-3)	2			
2	15WP04101	Materi Qur'an Hadits di MTs-MA	2			
3	15WP04106	Materi Aqidah Akhlak di MTs - MA	2			
4	15WP04108	Ilmu Pendidikan Islam	3			
5	15WP04109	Model dan Strategi Pembelajaran PAI	3			
6	15WP04121	Tafsir Tarbawi 1	2			
7	15WP04124	Hadis Tarbawi 1	2			
8	15WP04131	Metodologi penelitian	2			
9	15WP04134	Filsafat Pendidikan Islam	2			
10	15WP04136	Sejarah Peradaban Islam	2			
11	15WP04138	Metodologi Pembelajaran PAI	2			
		Jumlah	24			

## Semester 5

No	Kode Mata Kuliah	Mata Kuliah	SKS	Jumlah SKS		
				TM	P	L
1	15WI00004	Al Islam dan Kemuhammadiyahhan 4 (AIK-4)	2			
2	15WP04103	Materi PAI di SMP-SMA	2			
3	15WP04104	Perencanaan dan Desain Pembelajaran PAI	3			
4	15WP04111	Evaluasi Pembelajaran PAI	3			
5	15WP04116	Materi SKI di MTs – MA	2			
6	15WP04120	Materi Ibadah Syari'ah MTs- MA	2			
7	15WP04122	Tafsir Tarbawi 2	2			
8	15WP04125	Hadis Tarbawi 2	2			
9	15WP04137	Psikologi Belajar	3			
		Jumlah	21			

## Semester 6

No	Kode Mata Kuliah	Mata Kuliah	SKS	Jumlah SKS		
				TM	P	L
1	15WI00008	KKN	2			
2	15WF00408	Filsafat Ilmu	2			
3	15WP04105	Pengembangan Kurikulum PAI	3			
4	15WP04107	Politik Pendidikan	2			
5	15WP04110	Teknologi dan Media Pembelajaran PAI	2			
6	15WP04112	Sosiologi Pendidikan	2			
7	15WP04115	Pengelolaan Kelas	2			
8	15WP04117	Magang 1 (Micro Teaching)	3			
9	15WP04123	Fiqh Munakahat	2			
10	15WP04130	Penelitian Pendidikan (PTK)	3			
		Jumlah	23			

## Semester 7

No	Kode Mata Kuliah	Mata Kuliah	SKS	Jumlah SKS		
				TM	P	L
1	15WP04114	Administrasi dan Supervisi PAI	2			
2	15WP04118	Magang 2 (Real Teaching)	4			
3	15WP04119	Etika Profesi Pendidik	2			
4	15WP04133	Statistik Pendidikan	3			
5	15WP04135	Masailul Fiqhiyah	2			
6	15WP04141	Manajemen Lembaga Pendidikan Islam	2			
7	15WP04139	Qiroatul Kutub	2			
		Jumlah	17			

## Semester 8

No	Kode Mata Kuliah	Mata Kuliah	SKS	Jumlah SKS		
				TM	P	L
1	15WI00010	Skripsi	6			
		Jumlah	6			

## 2. Program Studi Ahwal al Syakhshiyah

### Visi

Terwujudnya Prodi Ahwal al Syakhshiyah (Hukum Keluarga Islam) yang kompeten dan kompetitif dalam pengembangan moralitas keagamaan dan intelektualitas Hukum Keluarga Islam serta berjiwa kewirausahaan pada tahun 2020

### Misi

- 1) Menyelenggarakan lembaga pendidikan, penelitian, dan pengabdian masyarakat yang dapat menghasilkan Sarjana Hukum Islam yang kompeten dan profesional serta berkontribusi pada Bangsa, Agama dan Negara.
- 2) Menyelenggarakan pendidikan dan pengajaran yang kondusif, berkemajuan dan berkelanjutan sebagai pusat pengkajian ilmu Hukum Islam dan Pengembangan ilmu pengetahuan.
- 3) Menyelenggarakan pusat pelayanan konsultasi dan pelatihan dalam bidang Hukum Keluarga Islam sejalan dengan perkembangan situasi dan kondisi serta perkembangan

metodologi keilmuan kontemporer dalam rangka menyelesaikan permasalahan Hukum Keluarga Islam.

- 4) Mengembangkan kesadaran dan jiwa kewirausahaan yang bersinergi dengan nilai-nilai keagamaan dan keilmuan bagi seluruh mahasiswa.

#### Tujuan

- 1) Menghasilkan Sarjana Hukum Islam yang kompeten dan professional serta berkontribusi pada bangsa, agama dan Negara dengan mengedepankan keunggulan pendidikan, penelitian dan pengabdian masyarakat.
- 2) Menghasilkan Sarjana Hukum Islam yang memiliki komitmen intelektual untuk mengkaji Ilmu Hukum Islam dan mengembangkan Ilmu Pengetahuan.
- 3) Menghasilkan Sarjana Hukum Islam yang berkompotensi dalam memecahkan permasalahan Hukum Islam dan bersinergi dengan lembaga peradilan serta lembaga non-peradilan di Indonesia.
- 4) Menghasilkan Sarjana Hukum Islam yang memiliki keunggulan moralitas keagamaan dan keilmuan dalam mengembangkan jiwa kewirausahaan.

### Distribusi Mata Kuliah Dalam Semester

#### Semester 1

No	Kode MK	Semester I	SKS	TM	P	L
1	15WU00001	Pendidikan Agama Islam (MSI)	2	2		
2	15WU00002	Pendidikan Pancasila	2	2		
3	15WU00004	Pendidikan Bahasa Indonesia	3	2	1	
4	15WI00005	Bahasa Arab (Bhs Arab 1)	2	1	1	
5	15WI00006	Bahasa Inggris (Bhs Inggris 1)	2	1	1	
6	15WF00401	Studi al-Qur'an	2	2		
7	15WF00402	Studi Hadits	2	2		
8	15WF00403	Pengantar Ilmu Fiqh	2	2		
9	15WF00407	Filsafat Islam	2	2		
JUMLAH			<b>19</b>			

#### Semester 2

No	Kode MK	Semester II	SKS	TM	P	L
1	15WU00003	Pendidikan Kewarganegaraan	2	2		
2	15WI00001	AI Islam dan kemuhammadiyah 1 (AIK-1)	2	2		
3	15WI00007	Kewirausahaan Dasar	2	2		
4	15WI00009	Ilmu Alamiah Dasar	2	2		
5	15WF00404	Ushul Fiqh	2	2		
6	15WF00405	Bahasa Arab 2	6	2	4	
7	15WF00406	Bahasa Inggris 2	2	1	1	
8	15WP04201	Ilmu Hukum	2	2		
9	15WP04240	Sej Pem & Keb Islam	2	2		
JUMLAH			<b>22</b>			

#### Semester 3

No	Kode MK	Semester IV	SKS	TM	P	L
1	15WI00002	AI Islam dan Kemuhammadiyah 2 (AIK-2)	2	2		

2	15WP04202	Hukum TUN/Peratun	2	2		
3	15WP04203	Hukum Tata Negara	2	2		
4	15WP04216	Hukum Perkawinan Islam	3	2	1	
5	15WP04218	Hukum Kewarisan Islam	3	2	1	
6	15WP04220	Hukum Peradilan Islam	2	2		
7	15WP04224	Qaidah Fiqh	2	2		
8	15WP04228	Tafsir Ayat Ahkam AS-1	2	2		
9	15WP04230	Hadis Ahkam AS-1	2	2		
JUMLAH			<b>20</b>			

## Semester 4

No	Kode MK	Semester IV	SKS	TM	P	L
1	15WI00003	Al Islam dan kemuhammadiyahahan 3 (AIK-3)	2	2		
2	15WP04204	Hukum Pidana	2	2		
3	15WP04206	Hukum Perdata	2	2		
4	15WP04217	Hukum Perkawinan di Indonesia	3	2	1	
5	15WP04219	Hukum Kewarisan di Indonesia	3	2	1	
6	15WP04221	Hukum Peradilan Islam di Ind	2	2		
7	15WP04229	Tafsir Ayat Ahkam AS-2	2	2		
8	15WP04231	Hadits Ahkam AS-2	2	2		
9	15WP04233	Ilmu Falaq-1	2	1	1	
JUMLAH			<b>20</b>			

## Semester 5

No	Kode MK	Semester V	SKS	TM	P	L
1	15WI00004	Al Islam dan kemuhammadiyahahan 4 (AIK-4)	2	2		
2	15WP04205	Hukum Acara Pidana	2	2		
3	15WP04207	Hukum Acara Perdata	2	2		
4	15WP04209	Hukum Adat	2	2		
5	15WP04210	Hukum Agraria	2	2		
6	15WP04222	Hukum Muamalah	2	2		
7	15WP04223	Hk Perwakafan Islam di Indonesia	2	2		
8	15WP04234	Ilmu falaq-2	2	1	1	
9	15WP04239	Filsafat Hukum Islam	2	2		
JUMLAH			<b>18</b>			

## Semester 6

No	Kode MK	Semester VI	SKS	TM	P	L
1	15WI00008	KKN	2			2
2	15WF00408	Filsafat Ilmu	2	2		
3	15WP04212	Sosiologi Hukum Islam	2	2		
4	15WP04225	Masail al Fiqhiyah	2	2		
5	15WP04226	Manhaj Tarjih	2	2		
6	15WP04227	Qiroatul Kutub	2	1	1	

7	15WP04232	Metodologi penelitian hukum	2	1	1	
8	15PP04201	Hukum Ekonomi Syariah *	2	2		
9	15PP04202	Hukum Perbankan Syari'ah*	2	2		
<b>JUMLAH</b>			<b>18</b>			

## Semester 7

No	Kode MK	Semester VII	SKS	TM	P	L
1	15WP04208	Hukum Pembuktian	2	2		
2	15WP04211	Etika Profesi Hukum	2	2		
3	15WP04213	Advokasi	2	2		
4	15WP04214	Psikologi Perkawinan	2	2		
5	15WP04215	Konsultan Keluarga Sakinah	2	2		
6	15WP04235	Hukum Acara Peradilan Agama	2	1	1	
7	15WP04237	Prktek peradilan agama (PA)	4			4
8	15WP04238	Simulasi sidang	2			2
9	15WP04203	Politik Hukum Islam *	2	2		
<b>JUMLAH</b>			<b>20</b>			

## Semester 8

No	Kode MK	Semester VIII	SKS	TM	P	L
1	15WI00010	Skripsi	6		6	
2	15WP04236	Praktikum KUA	2		2	
3	15PP04204	Penyelesaian Sengketa Ekonomi Syariah *	2	1	1	
4	15PP04205	Retorika *	2	1	1	
<b>JUMLAH</b>			<b>12</b>			
<b>JUMLAH TOTAL SKS</b>			<b>149</b>			

### 3. Program Studi Perbandingan Agama (Ushuludin)

#### Visi

Sebagai program studi pusat pengembangan studi ke-Islaman,keagamaan dan lintas budaya yang unggul, berwawasan luas, bermoral dan berjiwa entrepreneur

#### Misi

- 1) Menyelenggarakan pendidikan, pengajaran, penelitian dan pengabdian masyarakat dalam bidang Perbandingan Agama yang berkualitas dan profesional.
- 2) Membentuk studi ke-Islaman dalam bingkai keindonesiaan.
- 3) Menyelenggarakan dan Mengembangkan ilmu untuk menghasilkan karya akademik yang unggul dalam bidang ilmu ushuluddin
- 4) Mengembangkan nilai-nilai keislaman, Kemuhammadiyah, dan keindonesiaan dalam Ilmu Ushuluddin.
- 5) Membangun dan memperluas kerjasama dan jaringan di tingkat lokal, regional, nasional, dan internasional dalam penyelenggaraan perkuliahan, penelitian, pengabdian masyarakat, publikasi ilmiah dan kegiatan akademik lainnya di bidang Perbandingan Agama.
- 6) Menanamkan jiwa intrepreneur.

#### Tujuan

- 1) Menghasilkan lulusan yang berkualitas dan profesional di bidang Ilmu Perbandingan Agama.

- 2) Menghasilkan lulusan yang memiliki wawasan pluralis.
- 3) Menghasilkan lulusan yang mampu mengisi peluang kerja diberbagai lembaga keagamaan dan lembaga-lembaga lain yang sesuai dengan latar belakang ilmu ushuluddin.
- 4) Menghasilkan lulusan yang mampu memiliki nilai-nilai keislaman, Kemuhammadiyah, dan keindonesiaan dalam ilmu ushuluddin.
- 5) Terjalannya kerjasama dan jaringan di tingkat lokal, regional, nasional internasional untuk menyelenggarakan berbagai kegiatan pendidikan, penelitian, pengabdian masyarakat, publikasi ilmiah dan kegiatan akademik lainnya yang berorientasi pada pengembangan Ilmu Ushuluddin.
- 6) Menghasilkan Lulusan yang berjiwa intrepeneur

### Distribusi Mata Kuliah Dalam Semester

#### Semester 1

No	Kode Mata Kuliah	Mata Kuliah	SKS	Jumlah SKS		
				TM	P	L
1	15WU00001	Pendidikan Agama Islam (MSI)	2			
2	15WU00002	Filsafat Pancasila	2			
3	15WU00004	Bahasa Indonesia	3			
4	15WI00005	Bahasa Arab (Bhs Arab 1)	2			
5	15WI00006	Bahasa Inggris (Bhs Inggris 1)	2			
6	15WF00401	Studi al-Qur'an	2			
7	15WF00402	Studi Hadits	2			
8	15WF00403	Pengantar Ilmu Fiqh	2			
9	15WF00407	Filsafat Islam	2			
		Jumlah	19			

#### Semester 2

No	Kode Mata Kuliah	Mata Kuliah	SKS	Jumlah SKS		
				TM	P	L
1	15WU00003	Pendidikan Kewarganegaraan	2			
2	15WI00001	Al Islam dan Kemuhammadiyah (AIK 1 )	2			
3	15WI00007	Kewirausahaan Dasar	2			
4	15WI00009	Ilmu Alamiah Dasar	2			
5	15WF00404	Ushul Fiqh	2			
6	15WF00405	Bahasa Arab 2	6			
7	15WF00406	Bahasa Inggris 2	2			
8	15WP04304	Tafsir Aqidah	2			
9	15WP04305	Hadits Aqidah	2			
		Jumlah	22			

#### Semester 3

No	Kode Mata Kuliah	Mata Kuliah	SKS	Jumlah SKS		
				TM	P	L
1	15WI00002	Al Islam dan Kemuhammadiyah 2 (AIK 2)	2			
2	15WP04302	Sosiologi Agama	3			
3	15WP04303	Islam dan Kawasan	2			
4	15WP04307	Dakwah Islamiyah	2			
5	15WP04309	Akhlaq Tasawuf	3			
6	15WP04312	Antropologi Agama	2			
7	15WP04313	Tafsir al-Adyan	2			
8	15WP04314	Hadits al-Adyan	2			

9	15WP04315	Sejarah Peradaban Islam	2			
10	15WP04308	Pengantar FilsaFat	2			
		Jumlah	22			

## Semester 4

No	Kode Mata Kuliah	Mata Kuliah	SKS	Jumlah SKS		
				TM	P	L
1	15WI00003	AL Islam dan Kemuhammadiyah 3 (AIK 3)	2			
2	15WP04310	Agama Dunia	2			
3	15WP04316	Sejarah Agama di Indonesia	2			
4	15WP04317	Aliran Kepercayaan Masyarakat	3			
5	15WP04318	Agama Yahudi	2			
6	15WP04319	Agama Kristen	3			
7	15WP04320	Agama Hindu-Budha	3			
8	15WP04322	Fenomenologi Agama	3			
9	15WP04301	Studi Hukum Islam	3			
		Jumlah	23			

## Semester 5

No	Kode Mata Kuliah	Mata Kuliah	SKS	Jumlah SKS		
				TM	P	L
1	15WI00004	Al Islam dan Kemuhammadiyah 4 (AIK 4)	2			
2	15WP04321	Manaj. Lembaga Keagamaan	2			
3	15WP04323	Orientalisme,	2			
4	15WP04324	Islam dan Budaya Lokal	3			
5	15WP04326	Metodologi Penelitian	3			
6	15WP04327	Studi Ritual Keagamaan	3			
7	15WP04328	Bimb.Konseling Sosial Keagamaan	3			
8	15WP04311	Psikologi Agama	2			
		Jumlah	20			

## Semester 6

No	Kode Mata Kuliah	Mata Kuliah	SKS	Jumlah SKS		
				TM	P	L
1	15WI00008	KKN	2			
2	15WF00408	Filsafat Ilmu	2			
3	15WP04329	Hubungan Antar Agama	3			
4	15WP04330	PMDI	3			
5	15WP04331	Agama dan HAM	2			
6	15WP04332	Gerakan Ideologi Keagamaan	2			
7	15WP04333	Agama dan Isu Global	2			
8	15WP04334	Agama dan Hermeneutika	2			
9	15WP04335	Pluralism & Multikulturalism	2			
10	15WP04336	Metodologi Penelitian Agama	3			
		Jumlah	23			

## Semester 7

No	Kode Mata Kuliah	Mata Kuliah	SKS	Jumlah SKS		
				TM	P	L

1	15WP04337	Praktikum Dakwah	4			
2	15PP04301	Manajemen Konflik	3			
3	15PP04302	Strategi & Evaluasi Pembelajaran.	3			
		Jumlah	10			

## Semester 8

No	Kode Mata Kuliah	Mata Kuliah	SKS	Jumlah SKS		
				TM	P	L
1	15WI00010	Skripsi	6			
		Jumlah	6			

#### 4. Program Studi Perbankan Syariah

## Visi

menjadi Program Studi terdepan dan mencerahkan di bidang Perbankan Syari'ah berlandaskan semangat Ijtihad dan Profesionalisme 2020.

## Misi

- 1) Memajukan dan mengembangkan ilmu pengetahuan di bidang Perbankan Syari'ah.
- 2) Membangun sikap pro-mutu di bidang penelitian, pendidikan pengajaran, dan pengabdian masyarakat.
- 3) Memberikan dan mengembangkan pelayanan profesional, baik secara internal maupun eksternal.
- 4) Menumbuh kembangkan jiwa entrepreneurship di bidang ekonomi dan perbankan syariah.

## Tujuan

- 1) Memiliki kemampuan dasar untuk menggali hukum Islam Al-Qur'an dan as-Sunnah, khususnya menyangkut persoalan-persoalan Perbankan Syari'ah.
- 2) Memiliki ilmu pengetahuan dan kemampuan praktis di bidang Perbankan Syari'ah.
- 3) Memiliki keterampilan untuk menganalisis dan memecahkan persoalan perekonomian umat
- 4) Memiliki akhlak mulia dan kemampuan menegakkan *al-amr bi al-ma'rifwa al-nahy 'an al-munkar*

#### Distribusi Mata Kuliah Dalam Semester

## Semester 1

No	Kode Mata Kuliah	Mata Kuliah	SKS	Jumlah SKS		
				TM	P	L
1	15WU00001	Pendidikan Agama Islam	2			
2	15WU00002	Pendidikan Pancasila (PPan)	2			
3	15WU00004	Pend. Bahasa Indonesia (BInd)	3			
4	15WI00005	Bahasa Arab 1	2			
5	15WI00006	Bahasa Inggris 1	2			
6	15WF00401	Studi al-Qur'an	2			
7	15WF00402	Studi Hadits	2			
8	15WF00403	Pengantar Ilmu Fiqh	2			
9	15WF00407	Filsafat Islam	2			
		Jumlah	19			

## Semester 2

No	Kode Mata Kuliah	Mata Kuliah	SKS	Jumlah SKS		
----	------------------	-------------	-----	------------	--	--



				TM	P	L
1	15WU00003	Pendidikan Kewarganegaraan (PKn)	2			
2	15WI00001	Al Islam dan Kemuhammadiyah 1 (AIK-1)	2			
3	15WI00007	Kewirausahaan Dasar	2			
4	15WI00009	ISBD/IAD	2			
5	15WF00404	Ushul Fiqh	2			
6	15WF00405	Bahasa Arab 2	6			
7	15WF00406	Bahasa Inggris 2	2			
8	15WF00408	Filsafat Ilmu	2			
9	15WP04401	Pengantar Ekonomi	3			
		Jumlah	23			

## Semester 3

No	Kode Mata Kuliah	Mata Kuliah	SKS	Jumlah SKS		
				TM	P	L
1	15WI00002	Al Islam dan Kemuhammadiyah 2 (AIK-2)	2			
2	15WP04405	Ayat-ayat Ekonomi	2			
3	15WP04406	Hadist-hadist Ekonomi	2			
4	15WP04402	Pengantar Manajemen	2			
5	15WP04403	Pengantar Akuntansi	2			
6	15WP04407	Ushul Fiqh 2 (Fiqh legal Maxim)	3			
7	15WP04411	Ekonomi Mikro Islam	3			
8	15WP04412	Ekonomi Makro Islam	3			
9	15WP04408	Fiqh Muamalah	3			
		Jumlah	22			

## Semester 4

No	Kode Mata Kuliah	Mata Kuliah	SKS	Jumlah SKS		
				TM	P	L
1	15WI00003	Al Islam dan Kemuhammadiyah 3 (AIK-3)	2			
2	15WP04410	Sejarah Pemikiran Ekonomi Islam	3			
3	15WP04414	Matematika Ekonomi dan Bisnis	2			
4	15WP04415	Lembaga Keuangan Syari'ah	2			
5	15WP04420	Akuntansi Lembaga Keuangan Syari'ah	3			
6	15WP04421	Manajemen Perbankan	3			
7	15WP04423	Manajemen Pembiayaan Bank Syari'ah	3			
8	15WP04404	Perekonomian Indonesia	2			
9	15WP04422	Manajemen Dana Bank Syari'ah	3			
		Jumlah	23			

## Semester 5

No	Kode Mata Kuliah	Mata Kuliah	SKS	Jumlah SKS		
				TM	P	L
1	15WI00004	Al Islam dan Kemuhammadiyah 4 (AIK-4)	2			
2	15WP04416	Statistik (Penelitian dan Bisnis)	2			
3	15WP04419	Akuntansi Bank Syari'ah	3			
4	15WP04428	Manajemen Keuangan	3			

5	15WP04424	Manajemen Pemasaran Bank Syari'ah	3			
6	15WP04430	Komputer Perbankan	2			
7	15WP04426	Manajemen ZISWAF	3			
8	15WP04425	Manajemen Risiko Bank Syari'ah	3			
		Jumlah	21			

## Semester 6

No	Kode Mata Kuliah	Mata Kuliah	SKS	Jumlah SKS		
				TM	P	L
1	15WP04418	Ekonomi Moneter Islam	2			
2	15WP04429	Sistem Operasional Bank Syari'ah	3			
3	15WP04427	Manajemen Sumber Daya Insani	3			
4	15WP04431	Account Officer & Costumer Services	3			
5	15WP04433	Praktikum Bank	3			
6	15WP04417	Metedologi Penelitian Ekonomi Islam	3			
7	15WI00008	KKN	2			
		Jumlah	19			

## Semester 7

No	Kode Mata Kuliah	Mata Kuliah	SKS	Jumlah SKS		
				TM	P	L
1	15WP04434	Magang Bank Syariah	4			
2	15WP04435	Kapita Selektta Ekonomi Islam	2			
3	15WP04432	Etika Profesi	2			
4	15WP04413	Bisnis Islam	2			
5	15PP04401	Perilaku Konsumen	2			
6	15WP04409	Hukum Perbankan Syariah	2			
7	15PP04404	Pasar Uang dan Modal Syariah	2			
		Jumlah	16			

## Semester 8

No	Kode Mata Kuliah	Mata Kuliah	SKS	Jumlah SKS		
				TM	P	L
1	15PP04402	Studi Kelayakan Usaha	2			
2	15WI00010	Skripsi	6			
		Jumlah	8			
		Jumlah Total SKS	151			

## 5. Program Studi PGMI

### Visi

Sebagai program studi yang memiliki kompetensi Pendidikan Guru Madrasah Ibtidaiyah dan berorientasi pada pengembangan dalam bidang pendidikan, penelitian, pengabdian masyarakat, publikasi ilmiah dan entrepreneurship tahun 2020

### Misi

1. Menyelenggarakan pendidikan, pengajaran, penelitian dan pengabdian masyarakat dalam bidang Pendidikan Guru Madrasah Ibtidaiyah yang berkualitas dan profesional.
2. Mengembangkan metodologi keilmuan dan keguruan dalam bidang Pendidikan Guru Madrasah Ibtidaiyah yang kontemporer.
3. Mengembangkan keterampilan dalam menyelesaikan permasalahan (*problem solving skills*) di bidang pendidikan dan pengajaran kelas Pendidikan Guru Madrasah Ibtidaiyah.
4. Mengembangkan nilai-nilai ke-Islaman menurut faham Muhammadiyah, dan ke-Indonesia-an dalam Pendidikan Guru Madrasah Ibtidaiyah.
5. Mengembangkan kerjasama dan jaringan pada tingkat lokal, regional, nasional, dan internasional dalam penyelenggaraan pendidikan, penelitian, pengabdian masyarakat, publikasi ilmiah di bidang Pendidikan Guru Madrasah Ibtidaiyah dan entrepreneurship.

#### Tujuan

1. Menghasilkan lulusan yang berkualitas dan profesional di bidang Pendidikan Guru Madrasah Ibtidaiyah.
2. Menghasilkan lulusan yang mampu mengaplikasikan dan mengembangkan metodologi keilmuan dan keguruan dalam bidang Pendidikan Guru Madrasah Ibtidaiyah.
3. Menghasilkan lulusan yang mampu mengkaji dan mengembangkan keterampilan dalam menyelesaikan permasalahan (*problem solving skills*) di bidang pendidikan dan pengajaran kelas Pendidikan Guru Madrasah Ibtidaiyah.
4. Menghasilkan lulusan yang mampu mengembangkan nilai-nilai keislaman, kemuhammadiyah, dan keindonesiaan dalam Pendidikan Guru Madrasah Ibtidaiyah.
5. Terjalannya kerjasama dan jaringan di tingkat lokal, regional, nasional dan internasional untuk menyelenggarakan berbagai kegiatan pendidikan, penelitian, pengabdian masyarakat, publikasi ilmiah di bidang Pendidikan Guru Madrasah Ibtidaiyah, serta kegiatan akademik lainnya yang berorientasi pada pengembangan Guru Madrasah Ibtidaiyah dan entrepreneurship.

#### Distribusi Mata Kuliah Dalam Semester

##### Semester 1

No	Kode Mata Kuliah	Mata Kuliah	SKS	Jumlah SKS		
				TM	P	L
1	15WU00002	Pendidikan Pancasila	2			
2	15WU00003	Pendidikan Kewarganegaraan	2			
3	15WU00004	Pendidikan B. Indonesia	2			
4	15WI00005	B. Arab 1	2			
5	15WI00006	B. Inggris 1	2			
6	15WI00001	Al Islam dan Kemuhamadiyaan 1 (AIK-1)	2			
7	15WU00001	Pendidikn Agama Islam (MSI)	2			
8	15WI00007	Kewirausahaan Dasar	2			
9	15WI00009	Ilmu Alamiah Dasar	2			
		Jumlah	18			

##### Semester 2

No	Kode Mata Kuliah	Mata Kuliah	SKS	Jumlah SKS		
				TM	P	L
1	15WF00401	Bahasa Arab 2	2			
2	15WF00402	Bahasa Inggris 2	2			
3	15WP04502	Baca Tulis Qur'an (BTQ)	2			
4	15WP04525	Psikologi Umum	2			
5	15WF00403	Filsafat Umum	2			
6	15WF00404	Pengantar Ilmu Fiqh	2			
7	15WP04524	Sejarah Peradaban Islam	2			
8	15WF00407	Studi al-Qur'an	2			
9	15WF00408	Studi Hadits	2			

10	15WI00002	AL Islam dan Kemuhammadiyah 2 (AIK-2)	2			
		Jumlah	20			

## Semester 3

No	Kode Mata Kuliah	Mata Kuliah	SKS	Jumlah SKS		
				TM	P	L
1	15WP04501	Teknologi Informasi dan Komputer	2			
2	15WF00405	Filsafat Islam	2			
3	15WP04520	Hadits Tarbawi	2			
4	15WP04519	Tafsir Tarbawi	2			
5	15WP04522	Logika/Mantiq	2			
6	15WP04521	Akhlaq Tasawuf	2			
7	15WP04524	Sejarah Pendidikan Islam	2			
8	15WF00406	Ushul Fiqh	2			
9	15WP04529	Landasan Dasar pendidikan	2			
10	15WP04526	Bimbingan Konseling	2			
11	15WI00003	Al Islam dan Kemuhamadiyaan 3 (AIK-3)	2			
		Jumlah	22			

## Semester 4

No	Kode Mata Kuliah	Mata Kuliah	SKS	Jumlah SKS		
				TM	P	L
1	15WP04530	Masailul Fiqhiyah	2			
2	15WP04510	Psikologi Pendidikan	4			
3	15WP04505	Pembelajaran Aqidah Akhlak MI/SD	2			
4	15WP04503	Perencanaan dan Desain Pembelajaran MI/SD	3			
5	15WP04511	Pengelolaan Kelas	2			
6	15WP04542	Pendidikan Kertakes MI/SD	2			
7	15WP04507	Teknologi dan Media Pembelajaran MI/SD	2			
8	15WP04506	Model dan Strategi Pembelajaran MI/SD	3			
9	15WI00004	Al Islam dan Kemuhamadiyaan 4 (AIK-4)				
		Jumlah	22			

## Semester 5

No	Kode Mata Kuliah	Mata Kuliah	SKS	Jumlah SKS		
				TM	P	L
1	15WP04504	Pengembangan Kurikulum MI/SD	3			
2	15WP04512	Pembelajaran SKI MI/SD	2			
3	15WP04518	Pembelajaran Fikih MI/SD	2			
4	15WP04532	Pembelajaran Quran Hadits MI/SD	2			
5	15WP04533	Pembelajaran Bahasa Arab MI/SD	2			
6	15WP04534	Pembelajaran PKn MI/SD	2			
7	15WP04536	Konsep Dasar Matematika MI/SD	2			
8	15WP04513	Psikologi Perkembangan Anak	2			
9	15WP04538	Pembelajaran Sains MI/SD	2			
10	15WP04508	Evaluasi Pembelajaran MI	2			
		Jumlah	21			

## Semester 6

No	Kode Mata Kuliah	Mata Kuliah	SKS	Jumlah SKS		
				TM	P	L
1	15WP04535	Pembelajaran Matematika MI/SD	2			
2	15WP04539	Pembelajaran IPS MI/SD	2			
3	15WP04541	Penjaskes MI/SD	2			
4	15WP04540	Pembelajaran Bahasa Daerah	2			
5	15WP04537	Pendidikan Bahasa dan Sastra Indonesia	2			
6	15WP04514	Administrasi dan Supervisi MI/SD	2			
7	15WP04515	Micro Teaching (Magang 1)	2			
8	15WP04509	Sosiologi Pendidikan	2			
9	15WP04531	Manajemen Pendidikan MI	2			
10	15WI00008	KKN	2			
11	15WP04529	Filsafat Pendidikan Islam	2			
		Jumlah	22			

## Semester 7

No	Kode Mata Kuliah	Mata Kuliah	SKS	Jumlah SKS		
				TM	P	L
1	15WP04527	Metode Penelitian dan Statistik Pendidikan	4			
2	15WP04517	Etika Profesi pendidik	2			
3	15PP04501	Manajemen Perpustakaan	2			
4	15WP04516	Magang 2 (PPL/Real Teaching)	4			
5	15WF00409	Filsafat Ilmu	2			
		Jumlah	14			

## Semester 8

No	Kode Mata Kuliah	Mata Kuliah	SKS	Jumlah SKS		
				TM	P	L
1	15WI00010	Skripsi	6			
2	15PP04502	Manajemen Laboratorium	2			
		Jumlah	8			

### 3. FAKULTAS EKONOMI (FE)

#### Visi, Misi Fakultas Ekonomi

##### Visi

FE-UM Surabaya menjadi fakultas unggul di bidang ekonomi yang menjunjung moralitas dan berjiwa *entrepreneur*.

##### Misi

1. Menyelenggarakan pendidikan tinggi yang memiliki keunggulan dalam bidang pendidikan, penelitian, pengabdian pada masyarakat, dan menjalin kerjasama.
2. Menyelenggarakan pembinaan civitas akademika fakultas dalam kehidupan yang Islami.
3. Mengembangkan potensi kecakapan hidup bagi civitas akademika fakultas.

4. Menyelenggarakan pendidikan tinggi dengan prinsip *good faculty governance*.

Fakultas Ekonomi (FE) memiliki dua program studi, yaitu (1) Program Studi Akuntansi (2) Program Studi Manajemen. Struktur kurikulum fakultas ekonomi pada masing-masing program studi, adalah sebagai berikut :

## 1. Program Studi Akuntansi

### Visi

Program studi S1 Akuntansi Fakultas Ekonomi UMSurabaya menjadi prodi yang memiliki keunggulan kompetitif, kompetensi moral dan intelektual, penguatan daya saing di bidang Akuntansi, dan berjiwa *entrepreneur* pada tahun 2020.

### Misi

- 1) Menyelenggarakan pendidikan tinggi yang memiliki keunggulan dalam bidang pendidikan, penelitian, pengabdian kepada masyarakat, dan menjalin kerja sama dengan organisasi asosiasi Ikatan Akuntansi Indonesia (IAI) dan stakeholder.
- 2) Menyelenggarakan pembinaan sivitas akademika prodi dalam kehidupan yang Islami.
- 3) Mengembangkan potensi kecakapan hidup bagi sivitas akademika prodi.
- 4) Menyelenggarakan pendidikan tinggi dengan prinsip *good accounting education program governance*.

### Tujuan

- 1) Menghasilkan lulusan yang beriman, berakhlak, memiliki kompetensi, serta profesionalisme di bidang akuntansi sesuai kebutuhan *stakeholders*.
- 2) Mewujudkan sivitas akademika prodi teladan melalui dakwah Islamiah yang *amar makruf nahi mungkar*.
- 3) Mengembangkan jiwa *entrepreneur* pada sivitas akademika prodi.
- 4) Mewujudkan pengelolaan prodi yang terencana, terorganisasi, produktif, dan berkelanjutan.

## Distribusi Mata Kuliah Dalam Semester

### Semester 1

No	Kode Mata Kuliah	Mata Kuliah	SKS	Jumlah SKS		
				TM	P	L
1	15WU00001	Pendidikan Agama	2			
2	15WU00002	Pendidikan Pancasila	2			
3	15WU00004	Pendidikan Bahasa Indonesia	3			
4	15WF00001	Pengantar Ekonomi Mikro	2			
5	15WF00002	Pengantar Ekonomi Makro	2			
6	15WF00003	Pengantar Bisnis	3			
7	15WF00004	Matematika Ekonomi 1	3			
8	15WF00005	Pengantar Akuntansi 1	2			
		Jumlah	19			

### Semester 2

No	Kode Mata Kuliah	Mata Kuliah	SKS	Jumlah SKS		
				TM	P	L
1	15WU00003	Pendidikan Kewarganegaraan	2			
2	15WI00001	Al Islam dan Kemuhammadiyah 1 (AIK 1)	2			
3	15WI00006	Bahasa Inggris	2			
4	15WI00009	ISBD/IAD	2			
5	15WF00006	Matematika Ekonomi 2	3			
6	15WF00007	Pengantar Akuntansi 2	3			
7	15WF00008	Ekonomi Koperasi	3			

8	15WF00009	Hukum Bisnis	2			
9	15WF00010	Pengantar Manajemen	2			
		Jumlah	21			

## Semester 3

No	Kode Mata Kuliah	Mata Kuliah	SKS	Jumlah SKS		
				TM	P	L
1	15WI00002	AI Islam dan Kemuhammadiyah 2 (AIK 2)	2			
2	15WI00005	Bahasa Arab	2			
3	15WF00011	Perekonomian Indonesia	2			
4	15WF00012	Akuntansi Keuangan Menengah 1	3			
5	15WF00013	Ekonomi Moneter	3			
6	15WF00014	Komunikasi & Etika Bisnis	3			
7	15WP00001	Akuntansi Sektor Publik	3			
8	15WP00002	Sistem Informasi Akuntansi	3			
		Jumlah	21			

## Semester 4

No	Kode Mata Kuliah	Mata Kuliah	SKS	Jumlah SKS		
				TM	P	L
1	15WI00003	AI Islam dan Kemuhammadiyah 3 (AIK 3)	2			
2	15WF00015	Penganggaran Perusahaan	2			
3	15WF00016	Akuntansi Keuangan Menengah 2	3			
4	15WF00017	Akuntansi Biaya	3			
5	15WF00018	Ekonomi Islam	2			
6	15WF00019	Manajemen Pemasaran	3			
7	15WF00020	Manajemen Keuangan	3			
		Jumlah	18			

## Semester 5

No	Kode Mata Kuliah	Mata Kuliah	SKS	Jumlah SKS		
				TM	P	L
1	15WI00004	AI Islam dan Kemuhammadiyah 4 (AIK 4)	2			
2	15WI00007	Kewirausahaan Dasar	2			
3	15WF00021	Hukum Pajak	2			
4	15WF00022	Aplikasi Komputer	3			
5	15WF00023	Analisa Laporan Keuangan	2			
6	15WF00024	Bank & Lembaga Keuangan Syariah	2			
7	15WF00025	Akuntansi Manajemen	3			
8	15WF00026	Manajemen Operasional	3			
9	15WP00003	Akuntansi Keuangan Lanjutan 1	3			
		Jumlah	22			

## Semester 6

No	Kode Mata Kuliah	Mata Kuliah	SKS	Jumlah SKS		
				TM	P	L
1	15WI00008	KKN-BBM	2			
2	15WF00027	Metodologi Penelitian	3			
3	15WF00028	Statistik Ekonomi	3			

4	15WF00029	Perilaku Organisasi	2			
5	15WP00004	Perpajakan	3			
6	15WP00005	Pemeriksaan Akuntansi 1	3			
7	15WP00006	Akuntansi Bank Syariah	2			
8	15WP00007	Akuntansi Keuangan Lanjutan 2	3			
		Jumlah	21			

## Semester 7

No	Kode Mata Kuliah	Mata Kuliah	SKS	Jumlah SKS		
				TM	P	L
1	15WF00030	Manajemen Strategik	3			
2	15WP00008	Praktek Akuntansi	3			
3	15WP00009	Teori Akuntansi	3			
4	15WP00010	Pemeriksaan Akuntansi 2	3			
5	15WP00011	Sistem Pengendalian Manajemen	3			
6	15PP022001	Akuntansi Perpajakan *)	3			
7	15PP022002	Manajemen Biaya *)	3			
		Jumlah	18			

\*) pilih 1 mata kuliah

## Semester 8

No	Kode Mata Kuliah	Mata Kuliah	SKS	Jumlah SKS		
				TM	P	L
1	15WI00010	Skripsi	6			
2	15WF00031	KKU	3			
3	15PP022003	Studi Kelayakan Bisnis *)	3			
4	15PP022004	Manajemen Investasi & Portofolio *)	3			
		Jumlah	12			

\*) pilih 1 mata kuliah

## 2. Program Studi Manajemen

### Visi

Menjadi pusat kajian dan pengembangan keterampilan di bidang Manajemen yang unggul dan kompetitif di kawasan Jawa Timur dengan mengedepankan moralitas dan intelektualitas.

### Misi

- 1) Menyelenggarakan pendidikan dan pengajaran di bidang manajemen yang secara efektif dan inovatif
- 2) Menyelenggarakan penelitian ilmiah yang berorientasi pada aktualisasi manajemen
- 3) Menyelenggarakan pengabdian pada masyarakat yang mengarah pada penguatan implementasi manajemen dan kewirausahaan.

### Tujuan

- 1) Menghasilkan lulusan yang memiliki kompetensi akademik dan profesional dalam bidang manajemen
- 2) Menghasilkan produk penelitian yang berdayaguna bagi perbaikan dan pembaharuan di bidang edukasi dan implementasi manajemen
- 3) Mewujudkan dharma pengabdian pada masyarakat menuju penguatan kelembagaan serta implementasi manajemen dan kewirausahaan

### Distribusi Mata Kuliah Dalam Semester



## Semester 1

No	Kode Mata Kuliah	Mata Kuliah	SKS	Jumlah SKS		
				TM	P	L
1	15WU00001	Pendidikan Agama	2			
2	15WU00002	Pendidikan Pancasila	2			
3	15WU00004	Pendidikan Bahasa Indonesia	3			
4	15WF00001	Pengantar Ekonomi Mikro	2			
5	15WF00002	Pengantar Ekonomi Makro	2			
6	15WF00003	Pengantar Bisnis	3			
7	15WF00004	Matematika Ekonomi 1	3			
8	15WF00005	Pengantar Akuntansi 1	2			
		Jumlah	19			

## Semester 2

No	Kode Mata Kuliah	Mata Kuliah	SKS	Jumlah SKS		
				TM	P	L
1	15WU00003	Pendidikan Kewarganegaraan	2			
2	15WI00001	Al Islam dan Kemuhammadiyah 1 (AIK 1)	2			
3	15WI00006	Bahasa Inggris Bisnis	2			
4	15WI00008	ISBD/IAD	2			
5	15WF00006	Matematika Ekonomi 2	3			
6	15WF00007	Pengantar Akuntansi 2	3			
7	15WF00008	Ekonomi Koperasi	3			
8	15WF00009	Hukum Bisnis	2			
9	15WF00010	Pengantar Manajemen	2			
		Jumlah	21			

## Semester 3

No	Kode Mata Kuliah	Mata Kuliah	SKS	Jumlah SKS		
				TM	P	L
1	15WI00002	Al Islam dan Kemuhammadiyah 2 (AIK 2)	2			
2	15WF00011	Perekonomian Indonesia	2			
3	15WF00012	Akuntansi Keuangan Menengah 1	3			
4	15WF00013	Ekonomi Moneter	3			
5	15WF00014	Komunikasi & Etika Bisnis	3			
6	15WI00005	Bahasa Arab	2			
7	15WP02101	Ilmu Ekonomi Mikro	3			
8	15WP02102	Manajemen SDM	3			
		Jumlah	21			

## Semester 4

No	Kode Mata Kuliah	Mata Kuliah	SKS	Jumlah SKS		
				TM	P	L
1	15WI00003	Al Islam dan Kemuhammadiyah 3 (AIK 3)	2			
2	15WF00015	Penganggaran Perusahaan	2			
3	15WF00016	Akuntansi Keuangan Menengah 2	3			
4	15WF00017	Akuntansi Biaya	3			
5	15WF00018	Ekonomi Islam	2			
6	15WF00019	Manajemen Pemasaran	3			

7	15WF00020	Manajemen Keuangan	3			
8	15WP02103	Ekonomi Pembangunan	3			
		Jumlah	21			

## Semester 5

No	Kode Mata Kuliah	Mata Kuliah	SKS	Jumlah SKS		
				TM	P	L
1	15WI00004	AI Islam dan Kemuhammadiyah 4 (AIK 4)	2			
2	15WI00007	Kewirausahaan Dasar	2			
3	15WF00021	Hukum Pajak	2			
4	15WF00022	Aplikasi Komputer	3			
5	15WF00023	Analisa Laporan Keuangan	2			
6	15WF00024	Bank & Lembaga Keuangan Syariah	2			
7	15WF00025	Akuntansi Manajemen	3			
8	15WF00026	Manajemen Operasional	3			
9	15WP02104	Ekonomi Internasional	3			
		Jumlah	22			

## Semester 6

No	Kode Mata Kuliah	Mata Kuliah	SKS	Jumlah SKS		
				TM	P	L
1	15WI00009	KKN-BM	2			
2	15WF00027	Metodologi Penelitian	3			
3	15WF00028	Statistik Ekonomi	3			
4	15WF00029	Perilaku Organisasi	2			
5	15WP02105	Teori Pengambilan Keputusan	3			
6	15WP02106	Sistem Informasi Manajemen	3			
7	15WP02107	Ekonomi Manajerial	3			
8	15WP02108	Manajemen Bank Syariah	2			
		Jumlah	21			

## Semester 7 (manajemen pemasaran)

No	Kode Mata Kuliah	Mata Kuliah	SKS	Jumlah SKS		
				TM	P	L
1	15WF00030	Manajemen Strategik	3			
2	15PP02101	Perilaku Konsumen *)	3			
3	15PP02102	Manajemen Pemasaran *) Jasa	3			
4	15PP02103	Manajemen Retail*)	3			
5	15PP02104	Seminar Manajemen Pemasaran *)	3			
6	15PP02105	Manajemen Pemasaran Internasional *)	3			
		Jumlah	15			

\*) pilih maksimal 4 mata kuliah

## Semester 7 (manajemen sumber daya manusia)

No	Kode Mata Kuliah	Mata Kuliah	SKS	Jumlah SKS		
				TM	P	L
1	15WF00030	Manajemen Strategik	3			
2	15PP02106	Manajemen Perubahan *)	3			
3	15PP02107	Manajemen Kompensasi *)	3			
4	15PP02108	MSDM Internasional *)	3			
5	15PP02109	Seminar MSDM &)	3			

6	15PP02110	PSDM *)	3			
		Jumlah	15			

\*) pilih maksimal 4 mata kuliah

#### Semester 7 (manajemen keuangan)

No	Kode Mata Kuliah	Mata Kuliah	SKS	Jumlah SKS		
				TM	P	L
1	15WF00030	Manajemen Strategik	3			
2	15PP02111	Manajemen Keuangan Internasional *)	3			
3	15PP02112	Manajemen Investasi & Portofolio *)	3			
4	15PP02113	Seminar Manajemen Keuangan *)	3			
5	15PP02114	Manajemen Bank *)	3			
6	15PP02115	Manajemen Resiko *)	3			
		Jumlah	15			

\*) pilih maksimal 4 mata kuliah

#### Semester 8

No	Kode Mata Kuliah	Mata Kuliah	SKS	Jumlah SKS		
				TM	P	L
1	15WI00010	Srkipsi	6			
2	15WF00031	KKU	3			
3	15WP02109	Studi Kelayakan Bisnis	3			
		Jumlah	12			

## 4. FAKULTAS TEKNIK (FT)

### Visi, Misi Fakultas Teknik

#### Visi

Pada Tahun 2024, “Menjadi Fakultas Teknik Unggulan, yang kompeten, berkualitas, berdaya sinergi dalam moralitas, pendidikan, penelitian, pengabdian masyarakat dan berjiwa enterprenuer”.

#### Misi

1. Mewujudkan penyelenggaraan Tri Darma Perguruan Tinggi yang berkualitas.
2. Mewujudkan budaya akademik yang kondusif, dinamis, dan bermoral untuk mendorong *aksesibilitas* dan *equitas* pendidikan tinggi.
3. Mewujudkan tata kelola organisasi Fakultas Teknik UM Surabaya yang baik.
4. Mewujudkan kerja sama dengan berbagai pihak yang saling memberikan manfaat secara berkelanjutan sebagai upaya mencapai Fakultas Teknik yang unggul.

Fakultas Teknik (FT) memiliki enam program studi, yakni (1) Program Studi Teknik Sipil (2) Program Studi Teknik Arsitektur (3) Program Studi Teknik Mesin (4) Program Studi Teknik Perkapalan (5) Program Studi Teknik Elektro (6) Program Studi Teknik Komputer (D3). Struktur kurikulum fakultas teknik pada masing-masing program studi, adalah sebagai berikut :

### 1. Program Studi Teknik Sipil

### Visi

Pada Tahun 2025, Menjadi Prodi Teknik Sipil Unggulan bertaraf Nasional yang menjadi pusat pengembangan ilmu rekayasa teknik sipil dan mendedikasikan diri untuk menghasilkan lulusan Sarjana Teknik Sipil yang berakhlak, berwawasan global, kompeten, profesional dibidangnya dan berjiwa enterpreneur.

### Misi

- 1) Memberikan layanan akademik yang tepat dan konsisten untuk menjaga standar mutu kelulusan.
- 2) Menyelenggarakan pendidikan teknik sipil yang berkualitas sehingga menghasilkan calon-calon sarjana teknik sipil yang mandiri, profesional dibidangnya dan mampu berkarir dalam kompetisi global, menjunjung tinggi nilai-nilai Islam serta peka terhadap perubahan perkembangan di masyarakat.
- 3) Menyelenggarakan pendidikan teknik sipil yang mampu menumbuhkan jiwa enterpreneur melalui integrasi ide dan teknologi antara sektor publik, swasta dan akademik
- 4) Meningkatkan kualitas penelitian keteknik sipil di lingkungan kampus yang dapat memadukan perkembangan teknologi dan industri konstruksi yang bermanfaat bagi pembangunan bangsa dan negara dan/atau berkontribusi pada pengembangan.
- 5) Menerapkan keahlian teknik sipil melalui pengabdian kepada masyarakat dengan tetap memperhatikan keselamatan, kesehatan dan kesejahteraan public.

### Tujuan

- 1) Menghasilkan sarjana teknik yang mampu bekerja sama dalam suatu tim kerja untuk melakukan perancangan prasarana Teknik Sipil yang berwawasan lingkungan.
- 2) Menghasilkan sarjana teknik yang mempunyai pengetahuan perencanaan, pelaksanaan dan pengawasan bangunan Teknik Sipil serta kewirausahaan yang kreatif, inovatif, serta memiliki bekal yang cukup untuk mengembangkan diri dengan prinsip belajar seumur hidup.
- 3) Menghasilkan sarjana yang berkomitmen terhadap tanggung jawab profesional dan tanggung jawab etika.

## Distribusi Mata Kuliah Dalam Semester

### Semester 1

No	Kode Mata Kuliah	Mata Kuliah	SKS	Jumlah SKS		
				TM	P	L
1	15WU00001	PENDIDIKAN AGAMA	2			
2	15WU00002	PENDIDIKAN PANCASILA	2			
3	15WU00004	PENDIDIKAN BAHASA INDONESIA	2			
4	15WP01401	MATEMATIKA I	3			
5	15WP01404	MENGAMBAR TEKNIK I	3			
6	15WP01406	MEKANIKA STATIS TERTENTU	3			
7	15WP01411	GEOLOGI TEKNIK	2			
8	15WP01410	MEKANIKA BAHAN	2			
		Jumlah	19			

### Semester 2

No	Kode Mata Kuliah	Mata Kuliah	SKS	Jumlah SKS		
				TM	P	L
1	15WI00001	AL ISLAM & KEMUHAMMADIYAHAN (AIK 1)	2			
2	15WU00003	PENDIDIKAN KEWARGANEGARAAN	2			
3	15WI00006	BAHASA INGGRIS	2			
4	15WI00009	ISBD/IAD	2			
5	15WP01402	MATEMATIKA II	3			

6	15WP01402	MENGAMBAR TEKNIK II	3			
7	15WP01403	ILMU UKUR TANAH	4			
8	15WP01416	STATISTIK TERAPAN	2			
		Jumlah	20			

## Semester 3

No	Kode Mata Kuliah	Mata Kuliah	SKS	Jumlah SKS		
				TM	P	L
1	15WI00002	AL ISLAM & KEMUHAMMADIYAHAN (AIK 2)	2			
2	15WI00005	BAHASA ARAB	2			
3	15WP01403	MATEMATIKA III	3			
4	15WP01407	MEKANIKA STATIS TAK TENTU	3			
5	15WP01417	EKONOMI TEKNIK	2			
6	15WP01409	MEKANIKA TANAH I	4			
7	15WP01412	SISTEM TRANSPORTASI	2			
8	15WP01414	TEKNOLOGI BETON & BAHAN	4			
		Jumlah	22			

## Semester 4

No	Kode Mata Kuliah	Mata Kuliah	SKS	Jumlah SKS		
				TM	P	L
1	15WI00003	AL ISLAM & KEMUHAMMADIYAHAN (AIK 3)	2			
2	15WP01413	HIDROLOGI	2			
3	15WP01415	PENGANTAR ILMU LINGKUNGAN	2			
4	15WP01418	DASAR-DASAR TEKNIK LALU LINTAS	2			
5	15WP01429	KONSTRUKSI BETON I	3			
6	15WP01419	MEKANIKA TANAH II	4			
7	15WP01422	KONSTRUKSI BAJA I	3			
8	15WP01432	PERENCANAAN GEOMETERI JALAN	3			
		Jumlah	21			

## Semester 5

No	Kode Mata Kuliah	Mata Kuliah	SKS	Jumlah SKS		
				TM	P	L
1	15WI00004	AL ISLAM & KEMUHAMMADIYAHAN (AIK 4)	2			
2	15WI00007	KEWIRAUSAHAAN DASAR	2			
3	15WP01431	MANAJEMEN & REKAYASA LALU LINTAS	3			
4	15WP01430	KONSTRUKSI BETON II	3			
5	15WP01424	MANAJEMEN KONSTRUKSI I	2			
6	15WP01423	KONSTRUKSI BAJA II	3			
7	15WP01420	MEKANIKA FLUIDA & HIDROLIKA	4			
		Jumlah	19			

## Semester 6

No	Kode Mata Kuliah	Mata Kuliah	SKS	Jumlah SKS		
				TM	P	L
1	15WI00008	KKN-BBM	2			
2	15WP01426	REKAYASA PONDASI I	2			
3	15WP01425	MANAJEMEN KONSTRUKSI II	2			
4	15WP01419	TEKNIK & PERALATAN KONSTRUKSI	2			

5	15WP01422	KONSTRUKSI BETON PRATEKAN	2			
6	15WP01433	PERENCANAN KONSTRUKSI JALAN	4			
7	15WP01421	TEKNIK GEMPA	2			
8	15WP01428	SISTEM & BANGUNAN DRAINASE	2			
		Jumlah	18			

## Semester 7

No	Kode Mata Kuliah	Mata Kuliah	SKS	Jumlah SKS		
				TM	P	L
1	15WP01434	KONSTRUKSI JEMBATAN	3			
2	15WP01427	REKAYASA PONDASI II	2			
3	15WP01436	PELABUHAN	2			
4	15WP01435	BANGUNAN AIR	2			
5	15WP01438	KERJA PRAKTEK	2			
6		MATA KULIAH PILIHAN	4			
		Jumlah	15			

## Daftar Mata Kuliah Pilihan (semester 7)

No	Kode Mata Kuliah	Mata Kuliah	SKS	Jumlah SKS		
				TM	P	L
1	15PP01401	TEKNIK SUNGAI	2			
2	15PP01402	METODA PERBAIKAN TANAH	2			
3	15PP01403	JALAN REL	2			
4	15PP01404	PEMODELAN TRANSPORTASI	2			
5	15PP01409	KONSTRUKSI BETON PRACETAK	2			
		Jumlah	10			

## Semester 8

No	Kode Mata Kuliah	Mata Kuliah	SKS	Jumlah SKS		
				TM	P	L
1	15WI00010	SKRIPSI	6			
2		MATA KULIAH PILIHAN	4			
		Jumlah	10			

## Daftar Mata Kuliah Pilihan (semester 8)

No	Kode Mata Kuliah	Mata Kuliah	SKS	Jumlah SKS		
				TM	P	L
1	15PP01405	ANGKUTAN UMUM	2			
2	15PP01406	PENGEMB. SUMB. DAYA AIR	2			
3	15PP01407	PENGANTAR TEKNIK PANTAI	2			
4	15PP01408	KONSTRUKSI PENAHAN TANAH DAN TIMBUNAN	2			
5	15PP01410	LAPANGAN TERBANG	2			
		Jumlah	10			

## 2. Program Studi Teknik Arsitektur

### Visi

Menjadi institusi pendidikan tinggi arsitektur yang mengedepankan aspek moralitas dan menjadi rujukan dalam arsitektur terapan.

## Misi

- 1) Menyelenggarakan pendidikan arsitektur yang dilandasi oleh nilai-nilai Islam dan Kemuhammadiyah.
- 2) Menyelenggarakan pendidikan arsitektur yang memberi penekanan pada aspek-aspek keterlaksanaan, serta memberi peluang dan kesempatan berprofesi sesuai dengan perkembangan dan tuntutan yang ada pada masyarakat luas.
- 3) Menyelenggarakan pendidikan arsitektur yang bersifat integratif dan aplikatif, sehingga dapat mendorong tumbuhnya jiwa kemandirian.
- 4) Menyelenggarakan rangkaian kegiatan penelitian pada isu-isu yang terkait dengan teknologi sederhana dan tepat guna, berkelanjutan, serta berbasiskan pada masyarakat.
- 5) Melakukan kerjasama dengan institusi pendidikan atau penelitian lain dengan berfokus pada desain yang aplikatif.
- 6) Menyelenggarakan rangkaian kegiatan pengabdian masyarakat yang berbiaya murah, teknologi sederhana, berkelanjutan, serta memberi manfaat langsung pada masyarakat.
- 7) Melakukan kerjasama dengan institusi lain dalam melakukan kegiatan yang memberi manfaat langsung pada masyarakat.

## Tujuan

- 1) Mewujudkan penguatan pendidikan arsitektur dibidang desain yang aplikatif.
- 2) Menghasilkan sarjana arsitektur yang karya ciptanya dapat membawa pada perikehidupan yang selaras dengan nilai-nilai Islam
- 3) Membentuk jiwa kemandirian pada mahasiswa.

**Distribusi Mata Kuliah Dalam Semester**

## Semester 1

No	Kode Mata Kuliah	Mata Kuliah	SKS	Jumlah SKS		
				TM	P	L
1	15WU00001	Pendidikan Agama	2			
2	15WU00002	Pendidikan Pancasila	2			
3	15WU00004	Pend. Bahasa Indonesia	3			
4	15WP03311	Estetika Dua Matra	4			
5	15WP03312	Komunikasi Arsitektur I	4			
6	15WP03313	Mekanika Teknik	2			
7	15WP03314	Pengantar Arsitektur	2			
		Jumlah	19			

## Semester 2

No	Kode Mata Kuliah	Mata Kuliah	SKS	Jumlah SKS		
				TM	P	L
1	15WI00001	Al Islam dan Kemuhammadiyah 1 (AIK-1)	2			
2	15WU00003	Pend. Kewarganegaraan	2			
3	15WI00006	Bahasa Inggris	2			
4	15WP03321	Estetika Tiga Matra	4			
5	15WP03322	Komunikasi Arsitektur II	4			
6	15WP03323	Konstruksi Bangunan I	3			
7	15WP03324	Metode Perancangan	2			
		Jumlah	19			

## Semester 3

No	Kode Mata Kuliah	Mata Kuliah	SKS	Jumlah SKS		
				TM	P	L
1	15WI00002	Al Islam dan Kemuhammadiyah 2 (AIK-2)	2			

2	15WI00005	Bahasa Arab	2			
3	15WI00009	Ilmu Sosial & Bdy.Dasar	2			
4	15WP03331	Perancangan Arsitektur I	5			
5	15WP03332	Fisika Bangunan	2			
6	15WP03333	Konstruksi Bangunan II	4			
7	15WP03334	Ilmu Bahan Bangunan	3			
		Jumlah	20			

## Semester 4

No	Kode Mata Kuliah	Mata Kuliah	SKS	Jumlah SKS		
				TM	P	L
1	15WI00003	Al Islam dan Kemuhammadiyah 3 (AIK-3)	2			
2	15WP03341	Perancangan Arsitektur II	5			
3	15WP03342	Perancangan Tapak	3			
4	15WP03343	Praktek Profesi I	3			
5	15WP03344	Metode Penelitian	2			
6	15WP03345	Struktur Bentuk I	3			
7	15WP03346	Sejarah Arsitektur I	2			
		Jumlah	20			

## Semester 5

No	Kode Mata Kuliah	Mata Kuliah	SKS	Jumlah SKS		
				TM	P	L
1	15WI00004	Al Islam dan Kemuhammadiyah 4 (AIK-4)	2			
2	15WI00007	Kewirausahaan Dasar	2			
3	15WP03351	Perancangan Arsitektur III	5			
4	15WP03352	Utilitas	2			
5	15WP03353	Sains Bangunan	2			
6	15WP03354	Struktur Bentuk II	3			
7	15WP03355	Sejarah Arsitektur II	2			
		Jumlah	18			

## Semester 6

No	Kode Mata Kuliah	Mata Kuliah	SKS	Jumlah SKS		
				TM	P	L
1	15WI00008	Kuliah Kerja Nyata	2			
2	15WP03361	Perancangan Arsitektur IV	5			
3	15WP03362	Perencanaan Kota	3			
4	15WP03363	Manajemen Konstruksi	3			
5	15WP03364	Arsitektur Perilaku	2			
6	15WP03365	Matematika Bangunan	2			
7	15WP03366	Teori Arsitektur I	2			
		Jumlah	19			

## Semester 7

No	Kode Mata Kuliah	Mata Kuliah	SKS	Jumlah SKS		
				TM	P	L
1	15WP03371	Perancangan Arsitektur V	5			
2	15WP03372	Perancangan Kota	3			
3	15WP03373	Praktek Profesi II	3			
4	15WP03374	Permukiman	2			
5	15WP03375	Apresiasi Arsitektur	2			



6	15WP03376	Seminar Arsitektur	2			
7	15WP03377	Teori Arsitektur II	2			
		Jumlah	19			

## Semester 8

No	Kode Mata Kuliah	Mata Kuliah	SKS	Jumlah SKS		
				TM	P	L
1	15WI00010	Tugas Akhir	6			
2	15WP03381	Arsitektur Islam	2			
3	15WP03382	Filsafat Iptek	2			
4	15PP03381	Manajemen Usaha (pilihan)	2			
	15PP03382	Bahasa Inggris II (pilihan)				
	15PP03383	Peranc. Tapak II (pilihan)				
	15PP03384	Peranc. Interior (pilihan)				
		Jumlah	12			

### 3. Program Studi Teknik Mesin

## Visi

Menjadi jurusan Teknik Mesin yang unggul dalam Moralitas, Intelektualitas dan karakter jiwa kewirausahaan dibidang Konversi Energi dan Manufaktur.

## Misi

- 1) Menyelenggarakan program pendidikan, S1 Teknik Mesin yang berkualitas di bidang Konversi Energi dan Manufaktur serta diakui dunia industri.
- 2) Menyelenggarakan penelitian yang dapat memberikan kontribusi pada perkembangan teknologi Konversi Energi dan Manufaktur.
- 3) Menyelenggarakan kegiatan pengabdian masyarakat yang bermanfaat bagi kesejahteraan masyarakat berbasis teknologi tepat guna.
- 4) Meningkatkan kerjasama yang baik dengan dunia Industri secara berkesinambungan.

## Tujuan Program Studi

- 1) Mewujudkan proses belajar mengajar yang kreatif dan inovatif dengan menyesuaikan perkembangan teknologi Mesin Konversi Energi dan Industri Manufaktur.
- 2) Meningkatkan kualitas moral dan intelektualitas seiring dengan kuantitas sarjana yang dapat bersaing di dunia industri.
- 3) Meningkatkan kualitas dan kuantitas dari hasil penelitian dosen dan mahasiswa.
- 4) Meningkatkan peran serta dari dosen dan mahasiswa dalam kegiatan pengabdian kepada masyarakat
- 5) Meningkatkan jaringan kerja sama dengan industri yang telah dibangun dari lulusan yang bekerja.
- 6) Melaksanakan pengembangan civitas akademika prodi dengan berlandaskan Moralitas dan integritas yang sesuai dengan nilai ke-Islaman yang berdasarkan pemikiran dan pemahaman Muhammadiyah.

#### Distribusi Mata Kuliah Dalam Semester

## Semester 1

No	Kode Mata Kuliah	Mata Kuliah	SKS	Jumlah SKS		
				TM	P	L

1	15WU00001	Pendidikan Agama	2			
2	15WU00002	Pendidikan Pancasila	2			
3	15WU00004	Pendidikan Bahasa Indonesia & TTKI	3			
4	15WP03101	FISIKA DASAR I	3			
5	15WP03103	MATEMATIKA I	3			
6	15WP03109	DASAR KOMPUTER & PEMROGRAMAN	2			
7	15WP03110	MENG GAMBAR TEKNIK	2			
8	15WP03112	KIMIA DASAR	2			
		Jumlah	19			

## Semester 2

No	Kode Mata Kuliah	Mata Kuliah	SKS	Jumlah SKS		
				TM	P	L
1	15WI00001	AI - Islam dan Kemuhammadiyah 1 (AIK 1)	2			
2	15WU00003	Pendidikan Kewarganegaraan	2			
3	15WI00006	Pendidikan Bahasa Inggris / BAHASA INGGRIS	2			
4	15WI00009	Ilmu Sosial dan Budaya Dasar (ISBD)	2			
5	15WP03102	FISIKA DASAR II & PRAKTIKUM	3			
6	15WP03104	MATEMATIKA II	3			
7	15WP03113	PENGETAHUAN BAHAN TEKNIK	2			
8	15WP03115	STATIKA STRUKTUR	2			
9	15WP03111	MENG GAMBAR MESIN	2			
		Jumlah	20			

## Semester 3

No	Kode Mata Kuliah	Mata Kuliah	SKS	Jumlah SKS		
				TM	P	L
1	15WI00002	AI - Islam dan Kemuhammadiyah 2 (AIK 2)	2			
2	15WI00005	Bahasa Arab	2			
3	15WP03105	MATEMATIKA III	3			
4	15WP03117	PROSES PRODUKSI I	2			
5	15WP03114	METALURGI	3			
6	15WP03122	THERMODINAMIKA TEKNIK I	2			
7	15WP03124	ELEMEN MESIN I	2			
8	15WP03116	MEKANIKA KEKUATAN MATERIAL	3			
9	15WP03128	MEKANIKA FLUIDA DASAR I	2			
		Jumlah	21			

## Semester 4

No	Kode Mata Kuliah	Mata Kuliah	SKS	Jumlah SKS		
				TM	P	L
1	15WI00003	AI - Islam dan Kemuhammadiyah 3 (AIK 3)	2			
2	15WP03106	MATEMATIKA TEKNIK	3			
3	15WP03119	KINEMATIKA dan DINAMIKA I	3			
4	15WP03118	PROSES PRODUKSI II & PRAKTIKUM	3			
5	15WP03123	THERMODINAMIKA TEKNIK II	2			
6	15WP03125	ELEMEN MESIN II	2			
7	15WP03136	PENGUKURAN TEKNIK	2			
8	15WP03129	MEKANIKA FLUIDA DASAR II	2			
8	15WP03138	TEKNIK TENAGA LISTRIK	2			

		Jumlah	21			
--	--	--------	----	--	--	--

## Semester 5

No	Kode Mata Kuliah	Mata Kuliah	SKS	Jumlah SKS		
				TM	P	L
1	15WI00004	AI - Islam dan Kemuhammadiyah 4 (AIK 4)	2			
2	15WI00007	KEWIRAUSAHAAN Dasar	2			
3	15WP03107	PROBABILITAS & STATISTIK	2			
4	15WP03137	Metrologi Industri	2			
5	15WP03120	KINEMATIKA dan DINAMIKA II	3			
6	15PP03101	TEKNIK PENGELASAN (MK Pilihan 1)	2			
7	15WP03130	PERPINDAHAN PANAS DASAR I	2			
8	15WP03126	ELEMEN MESIN III	2			
9	15PP03102	TEKNIK MESIN PERKAKAS (MK Pilihan 2)	3			
		Jumlah	20			

## Semester 6

No	Kode Mata Kuliah	Mata Kuliah	SKS	Jumlah SKS		
				TM	P	L
1	15WP03108	METODE NUMERIK	2			
2	15PP03103	TEKNIK PEMBAKARAN DAN BAHAN BAKAR (MK Pilihan 3)	2			
3	15WP03131	PERPINDAHAN PANAS DASAR II	2			
4	15WP03132	MESIN KONVERSI ENERGI 1	2			
5	15WP03134	TEKNIK PENGATURAN 1	2			
6	15WP03121	MEKANIKA GETARAN	2			
7	15PP03104	MEKATRONIKA (MK Pilihan 4)	2			
8	15PP03105	TEKNIK PENGECORAN (MK Pilihan 5)	2			
9	15WP03127	TUGAS PERENCANAAN ELEMEN MESIN	2			
10	15WP03140	KERJA PRAKTEK	2			
11	15WI00008	KKN	2			
		<b>Jumlah</b>	22			

## Semester 7

No	Kode Mata Kuliah	Mata Kuliah	SKS	Jumlah SKS		
				TM	P	L
1	15WP03135	TEKNIK PENGATURAN 2	2			
2	15PP03109	MANAGEMEN OPERASI INDUSTRI (MK Pilihan 9)	2			
3	15WP03133	MESIN KONVERSI ENERGI 2	2			
4	15PP03106	TEKNIK PENDINGIN (MK Pilihan 6)	2			
5	15PP03107	POMPA, KOMPRESSOR DAN TURBIN (MK Pilihan 7)	3			
6	15PP03108	MOTOR PEMBAKARAN DALAM (MK Pilihan 8)	2			
7	15PP03110	SISTEM HIDROLIKA DAN PNEUMATIK (MK Pilihan 10)	2			
8	15WP03139	Praktikum MOTOR BAKAR & FENOMENA DASAR	2			
		Jumlah	17			

## Semester 8

No	Kode Mata Kuliah	Mata Kuliah	SKS	Jumlah SKS		
				TM	P	L
1	15PP03111	PESAWAT ANGKAT DAN ALAT BERAT (MK Pilihan 11)	2			
2	15WI00010	SKRIPSI	6			
		Jumlah	8			

#### 4. Program Studi Teknik Perkapalan

##### Visi

Menjadi program studi Teknik Perkapalan yang unggul untuk menunjang industri Maritim Indonesia dan menjadi pusat pengembangan teknologi perkapalan yang berlandaskan nilai nilai moral.

##### Misi

- 1) Menyelenggarakan pendidikan tinggi yang unggul yang menghasilkan lulusan teknik perkapalan di bidang perancangan dan rekayasa, industry perkapalan dan transportasi laut yang berkualitas.
- 2) Mengembangkan penelitian serta kegiatan inovatif dan kreatif untuk memenuhi kebutuhan pembangunan industri maritim Indonesia.
- 3) Mengembangkan pelayanan kepada masyarakat dan meningkatkan kerjasama dengan pihak industri.
- 4) Mengembangkan kerangka keprofesian bidang industry maritime bersama dengan organisasi-organisasi profesi yang telah ada.

##### Tujuan

- 1) Menghasilkan lulusan sarjana teknik perkapalan yang memiliki kompetensi di bidang perancangan dan rekayasa, industry perkapalan dan transportasi laut.
- 2) Memiliki sistem tata laksana organisasi yang efektif, efisien dan profesional.
- 3) Memiliki iklim akademik kondusif di lingkungan program studi teknik perkapalan.
- 4) Menjadikan teknik perkapalan sebagai prodi yang diminati dan menjadi pilihan bagi masyarakat umum.
- 5) Menghasilkan penelitian bidang teknik perkapalan yang mengacu pada teknologi terkini dan memiliki kontribusi bagi dunia kemaritiman di Indonesia
- 6) Melaksanakan kegiatan pengabdian kepada masyarakat dalam bentuk penerapan dan penyebarluasan teknologi perkapalan.
- 7) Mengembangkan sikap dan perilaku yang bertanggung jawab serta berkepribadian moral yang tinggi guna mengemban tugas sebagai teknokrat berkeahlian dibidang perkapalan dan kemaritiman.
- 8) Membangun jiwa kewirausahaan untuk menciptakan lapangan kerja, dan mampu menerapkan teori dan ketrampilan dalam bidang teknik perkapalan khususnya bidang perancangan dan rekayasa, industry perkapalan dan transportasi laut.

#### Distribusi Mata Kuliah Dalam Semester

## Semester 1

No	Kode Mata Kuliah	Mata Kuliah	SKS	Jumlah SKS		
				TM	P	L
1	15WU00001	Pendidikan Agama	2			
2	15WU00002	BAHASA INDONESIA DAN TTKI	3			
3	15WI00006	Pendidikan Bahasa Inggris	2			
4	15WI00009	Ilmu Sosial dan Budaya Dasar (ISBD)	2			
5	15WP03501	FISIKA DASAR I	2			

6	15WP03503	MATEMATIKA I	2			
7	15WP03506	Pengantar Teknologi Kelautan	2			
8	15WP03514	DASAR KOMPUTER & PEMROGRAMAN	2			
		Jumlah	17			

## Semester 2

No	Kode Mata Kuliah	Mata Kuliah	SKS	Jumlah SKS		
				TM	P	L
1	15WI00001	Al Islam dan Kemuhammadiyah 1 (AIK-1)	2			
2	15WI00002	Al Islam dan Kemuhammadiyah 2 (AIK-2)	2			
3	15WP03502	FISIKA DASAR II	2			
4	15WP03504	MATEMATIKA II	2			
5	15WP03507	MENGGAMBAR TEKNIK	2			
6	15WP03508	TEORI BANGUNAN KAPAL I	2			
7	15WP03509	MEKANIKA TEKNIK I	2			
8	15WP03515	Teknologi Material dan Mekanik	2			
		Jumlah	16			

## Semester 3

No	Kode Mata Kuliah	Mata Kuliah	SKS	Jumlah SKS		
				TM	P	L
1	15WU00003	Pendidikan Pancasila	2			
2	15WP03510	MEKANIKA TEKNIK II	2			
3	15WP03511	Matematika Rekayasa	2			
4	15WP03516	Permesinan Kapal	2			
5	15WP03517	PERLENGKAPAN KAPAL	2			
6	15WP03518	TEORI BANGUNAN KAPAL II	2			
7	15WP03519	Konstruksi dan Kekuatan Kapal I	2			
8	15WP03520	TUGAS RENCANA GARIS	2			
9	15WP03525	PERANCANGAN KAPAL I	3			
		Jumlah	19			

## Semester 4

No	Kode Mata Kuliah	Mata Kuliah	SKS	Jumlah SKS		
				TM	P	L
1	15WU00004	Pendidikan Kewarganegaraan	2			
2	15WP03521	Kepecahan dan Kelelahan Kapal	2			
3	15WP03523	Konstruksi dan Kekuatan Kapal II	2			
4	15WP03524	TEKNOLOGI LAS	3			
5	15WP03526	Hydrodinamika Kapal	2			
6	15WP03527	TUGAS MERANCANG I	4			
7	15WP03534	PERANCANGAN KAPAL II	2			
8	15PP03501	KOROSI	2			
		Jumlah	19			

## Semester 5

No	Kode Mata Kuliah	Mata Kuliah	SKS	Jumlah SKS		
				TM	P	L
1	15WI00003	Al Islam dan Kemuhammadiyah 3 (AIK-3)	2			

2	15WP03528	Produksi Kapal Dengan Komputer (CSAP)	2			
3	15WP03529	Hambatan dan Propulsi Kapal	2			
4	15WP03530	Teori dan Aplikasi Optimasi	2			
5	15WP03531	Manajemen dan Teknologi Produksi I	2			
6	15WP03532	DINAMIKA KAPAL	2			
7	15WP03533	TUGAS MERANCANG II	4			
8	15WP03540	PERANCANGAN DIBANTU KOMPUTER	2			
9	15WP03544	GETARAN KAPAL	2			
		Jumlah	20			

## Semester 6

No	Kode Mata Kuliah	Mata Kuliah	SKS	Jumlah SKS		
				TM	P	L
1	15WP03505	Pengantar Teknologi Informasi dan Komunikasi	2			
2	15WP03512	Metodologi Penelitian	2			
3	15WP03513	PROBABILITAS DAN STATISTIK	2			
4	15WP03535	TEKNIK PRODUKSI KAPAL II	2			
5	15WP03537	TUGAS MERANCANG III	3			
6	15WP03538	INSPEKSI LAS	3			
7	15WP03542	Sistem Perkapalan	3			
8	15PP03504	MARINE SURVEY DAN INSPEKSI	3			
		Jumlah	20			

## Semester 7

No	Kode Mata Kuliah	Mata Kuliah	SKS	Jumlah SKS		
				TM	P	L
1	15WI00007	Kewirausahaan Dasar	2			
2	15WP03536	Teknologi Reparasi dan Konversi Kapal	3			
3	15WP03539	Teori dan Aplikasi Elemen Hingga	3			
4	15WP03541	Manajemen Produksi II	3			
5	15WP03543	Bisnis Perkapalan	2			
6	15WP03545	KERJA PRAKTEK	2			
7	15PP03502	MANAJEMEN RESIKO	2			
8	15PP03503	KAPAL NON FERRO	2			
		Jumlah	19			

## Semester 8

No	Kode Mata Kuliah	Mata Kuliah	SKS	Jumlah SKS		
				TM	P	L
1	15WI00004	Al Islam dan Kemuhadiyahahan 4 (AIK-4)	2			
2	15WI00005	Bahasa Arab	2			
3	15WI00008	KKN - BBM/4	2			
4	15WI00010	SKRIPSI	6			
5	15WP03522	Tugas Produksi Kapal	2			
		Jumlah	14			

## 5. Program Studi Teknik Elektro

### Visi

Pada tahun 2025 Program Studi Teknik Elektro UMSurabaya unggul dalam bidang Teknik Elektro Sistem Tenaga dan sebagai pusat pengembangan teknologi dibidang sistem tenaga di kawasan Indonesia timur yang kompeten dibidangnya, unggul dibidang moralitas dan intelektualitas, berjiwa entrepreneur, serta berwawasan lingkungan

### Misi

- 1) Menyelenggarakan pendidikan teknik elektro dibidang teknik sistem tenaga yang sesuai dengan kebutuhan stakeholder.
- 2) Menyelenggarakan pendidikan teknik elektro dibidang teknik sistem tenaga yang berbasis nilai nilai keislaman dan memiliki jiwa entrepreneur.
- 3) Menyelenggarakan kegiatan pengabdian kepada masyarakat dengan mengaplikasikan teknologi yang berbasis pada keilmuan yang dimiliki
- 4) Melakukan penelitian dibidang teknik sistem tenaga untuk mengembangkan teknologi alternatif dan terbaru
- 5) Membangun dan memperluas jejaring kerja (*networking*) dalam mengembangkan keilmuan, institusi dan sumber daya melalui hubungan sinergis dengan berbagai pihak, dalam dan luar negeri.

### Tujuan

- 1) Menghasilkan sarjana Teknik Elektro yang beriman, bertaqwa, dan berakhlakul karimah, berkepribadian Islami serta memiliki kompetensi dan profesionalisme di bidang teknik sistem tenaga baik teori maupun praktis.
- 2) Dihasilkannya sarjana teknik elektro yang: Kompeten di bidang pengkajian dan penerapan teknologi sistem tenaga.
- 3) Mampu berperan secara aktif didalam masyarakat
- 4) Mampu mengembangkan pengetahuan berbasis IT dan keterampilannya setelah lulus pendidikan.
- 5) Mampu menjadi intelektual yang bermoral/berakhlak mulia dan berjiwa entrepreneur.
- 6) Menjalin kerja sama dengan berbagai pihak, di dalam dan luar negeri, dalam mengelola dan mengembangkan keilmuan, institusi, dan sumber daya.

## Distribusi Mata Kuliah Dalam Semester

### Semester 1

No	Kode Mata Kuliah	Mata Kuliah	SKS	Jumlah SKS		
				TM	P	L
1	15WF00301	Matematika 1	3			
2	15WP03201	Pengetahuan Lingkungan Hidup	2			
3	15WI00005	Bahasa Inggris	2			
4	15WP03202	Dasar Teknik Elektro	2			
5	15WF00305	Fisika Dasar	3			
6	15WU00003	Pendidikan pancasila	2			
7	15WI00008	Ilmu Sosial Budaya Dasar	2			
8	15WU00001	Pendidikan Agama	2			
		Jumlah	18			

### Semester 2

No	Kode Mata Kuliah	Mata Kuliah	SKS	Jumlah SKS		
				TM	P	L
1	15WF00302	Matematika 2	3			
2	15WP0320	Dasar komputer dan pemrograman	2			
3	15WP03205	Dasar Elektronika	2			
4	15WP03206	Dasar Sistem Komunikasi	2			

5	15WP03207	Rangkaian Listrik 1	2			
6	15WP03209	Pengukuran Listrik	2			
7	15WI00004	Bahasa Arab	2			
8	15WU00004	Pendidikan Kewarga negaraan	2			
9	15WI00001	Al Islam dan Kemuhamadiyah 1 (AIK 1)	2			
		Jumlah	19			

## Semester 3

No	Kode Mata Kuliah	Mata Kuliah	SKS	Jumlah SKS		
				TM	P	L
1	15WI00002	Al Islam dan Kemuhamadiyah 2 (AIK 2)	2			
2	15WF00303	Matematika 3	3			
3	15WP03208	Rangkaian Listrik 2	2			
4	15WP03210	Sistem Digital dan Mikroprosesor	2			
5	15WP03211	Dsr. Konv. Teknik Tenaga Listrik	3			
6	15WU00002	Bahasa Indonesia	3			
7	15WP03212	Prak. Dasar pemrograman	2			
8	15WP03213	Prak. Dasar Elektronika	2			
9	15WP03209	Praktikum Pengukuran listrik	2			
		Jumlah	21			

## Semester 4

No	Kode Mata Kuliah	Mata Kuliah	SKS	Jumlah SKS		
				TM	P	L
1	15WI00003	Al Islam dan Kemuhamadiyah 3 (AIK 3)	2			
2	15WF00304	Matematika Teknik	3			
3	15WP03203	Microcontroler	2			
4	15WP03215	Instalasi Tenaga Listrik	3			
5	15WP03216	Medan Elektromagnetik	3			
6	15WF00307	Metode Numerik	2			
7	15WP03217	Prak. Rangkaian Listrik	2			
8	15WP03218	Prak. Dasar Sist. Telekomunikasi	2			
9	15WP03219	Sistem Linier	2			
		Jumlah	21			

## Semester 5

No	Kode Mata Kuliah	Mata Kuliah	SKS	Jumlah SKS		
				TM	P	L
1	15WI00004	Al Islam dan Kemuhamadiyah 4 (AIK 4)	2			
2	15WI00006	Kewirausahaan	2			
3	15WP03220	Sistem Pengaturan	3			
4	15WP03221	Analisa Sistem Tenaga	4			
5	15WP03222	Elektronika Daya	3			
6	15WP03227	Mesin Listrik 1	2			
7	15WP03224	Prak. Dasar Kon. Energi & TTLL	2			
8	15WF00306	Probabilitas Dan Statistik	2			
		Jumlah	20			



## Semester 6

No	Kode Mata Kuliah	Mata Kuliah	SKS	Jumlah SKS		
				TM	P	L
1	15WP03239	Teknik Tegangan Tinggi	2			
2	15WP03226	Desain Sistem Kelistrikan dengan Sumber energi Terbarukan	3			
3	15WP03228	Mesin Listrik 2	2			
4	15WP03234	Transmisi dan Distribusi Daya Listrik	4			
5	15WP03229	Gejala Medan Tinggi	2			
6	15WP03230	Praktikum Sistem Pengaturan	2			
7	15WP03231	Kerja Praktek	2			
8	15WP03225	Program Logic Control (PLC)	2			
9		<b>Mata kuliah pilihan 1</b>	2			
		Jumlah	21			

\*) mata kuliah pilihan (pilih 1)

## Semester 7

No	Kode Mata Kuliah	Mata Kuliah	SKS	Jumlah SKS		
				TM	P	L
1	15WP03232	Teknologi Komunikasi pada sistem tenaga	2			
2	15WP03232	Pembangkit dan Manajemen Sistem Energi	3			
3	15WP03223	Praktikum Elektronika Daya	2			
4	15WP03235	Perlengkapan Pusat Tenaga Listrik	2			
5	15WP03236	Peralatan Tegangan Tinggi	2			
6	15WP03237	Pengoperasian Sistem Tenaga Listrik	3			
7	15WP03238	Sistem Proteksi dan pentanahan	3			
8	15WF00308	Manajemen Industri	2			
		Jumlah	19			

## Semester 8

No	Kode Mata Kuliah	Mata Kuliah	SKS	Jumlah SKS		
				TM	P	L
1	15WP03240	Kendali sistem Tenaga listrik	2			
2	15WI00007	KKN	2			
3	15WI00009	Tugas Akhir	6			
4		<b>Mata kuliah pilihan 2</b>	2			
		Jumlah	12			

\*) mata kuliah pilihan (pilih 2 mata kuliah)

## 6. Program Studi D-3 Teknik Komputer

### Visi

Menjadikan Prodi D3 Teknik Komputer sebagai pusat unggulan dalam aplikasi dan pengembangan teknologi informasi dan komputer yang memiliki daya saing dengan berlandaskan moralitas islam dan berjawa entrepreneurship.

## Misi

- 1) Menyelenggarakan dan memajukan program pendidikan diploma teknik komputer dengan penguatan moralitas keagamaan dan berdasarkan nilai – nilai ke-Islaman yang menghasilkan lulusan berkemampuan akademik dan profesional.
- 2) Melakukan inovasi dan penerapan teknologi dibidang teknik komputer
- 3) Melaksanakan jiwa pengabdian dibidang teknik komputer.
- 4) Membentuk jiwa entrepreneur.

## Tujuan

- 1) Menghasilkan lulusan ahli madya yang mempunyai kepribadian islami.
- 2) Menghasilkan lulusan ahli madya yang kompeten dan mampu mengaplikasikan teknologi baru dibidang informasi dan komputer.
- 3) Menghasilkan lulusan ahli madya yang berkualitas untuk memenuhi kebutuhan tenaga terampil dibidang teknologi informasi dan komputer dalam industri.
- 4) Menghasilkan lulusan ahli madya berjiwa entrepreneur dibidang komputer.

**Distribusi Mata Kuliah Dalam Semester**

## Semester 1

No	Kode Mata Kuliah	Mata Kuliah	SKS	Jumlah SKS		
				TM	P	L
1	15WU00001	Pendidikan Agama	2			
2	15WU00002	Pendidikan Pancasila	2			
3	15WU00004	Bahasa Indonesia	3			
4	15WP03601	Logika Matematika	3			
5	15WP03602	Rangkaian Listrik & Elektronika	3			
6	15WP03603	Algoritma & Pemrograman I	2			
7	15WP03604	Praktek Algoritma & Pemrograman I	3			
8	15WP03605	Sistem Operasi	2			
9	15WP03606	Praktek Sistem Operasi	3			
		Jumlah	23			

## Semester 2

No	Kode Mata Kuliah	Mata Kuliah	SKS	Jumlah SKS		
				TM	P	L
1	15WU00003	Pendidikan Kewarganegaraan	2			
2	15WU00005	Ilmu Sosial dan Budaya Dasar	2			
3	15WI00001	AI Islam dan Kemuhammadiyah 1 (AIK-I)	2			
4	15WI00006	Bahasa Inggris	2			
5	15WP03607	Matematika Diskret	3			
6	15WP03608	Organisasi Komputer	3			
7	15WP03609	Pemrograman II	2			
8	15WP03610	Praktek Pemrograman II	3			
9	15WP03611	Rangkaian Digital	2			
10	15WP03612	Praktek Rangkaian Digital	3			
		Jumlah	24			

## Semester 3

No	Kode Mata Kuliah	Mata Kuliah	SKS	Jumlah SKS		
				TM	P	L
1	15WI00002	AI Islam dan Kemuhammadiyah	2			

		2 (AIK-II)				
2	15WI00005	Bahasa Arab	2			
3	15WP03613	Assembly	2			
4	15WP03614	Praktek Assembly	3			
5	15WP03615	Basis Data	2			
6	15WP03616	Praktek Basis Data	3			
7	15WP03617	Komunikasi Data	2			
8	15WP03618	Praktek Komunikasi Data	3			
		Jumlah	19			

## Semester 4

No	Kode Mata Kuliah	Mata Kuliah	SKS	Jumlah SKS		
				TM	P	L
1	15WI00003	AI Islam dan Kemuhammadiyah 3 (AIK-III)	2			
2	15WP03619	Kecerdasan Buatan	3			
3	15WP03620	Aplikasi Statistik dan Probabilitas	3			
4	15WP03621	Jaringan Komputer	2			
5	15WP03622	Praktek Jaringan Komputer	3			
6	15WP03623	Mikroprosesor dan Mikrokontroler	2			
7	15WP03624	Praktek Mikroprosesor dan Mikrokontroler	3			
		Jumlah	18			

## Semester 5

No	Kode Mata Kuliah	Mata Kuliah	SKS	Jumlah SKS		
				TM	P	L
1	15WI00004	AI Islam dan Kemuhammadiyah 4 (AIK-IV)	2			
2	15WI00007	Kewirausahaan	3			
3	15WP03625	Kerja Praktek	1			
4	15WP03626	Design Web	2			
5	15WP03627	Praktek Design Web	3			
6	15WP03628	Dasar – Dasar Robotika	2			
7	15WP03629	Praktek Dasar – Dasar Robotika	3			
		Jumlah	16			

## Semester 6

No	Kode Mata Kuliah	Mata Kuliah	SKS	Jumlah SKS		
				TM	P	L
1	15WP03630	Digital Forensik	3			
2	15WP03631	Interaksi Manusia dan Komputer	2			
3	15WP03632	Programmable Logic Controller	2			
4	15WP03633	Praktek Programmable Logic Controller	3			
5	15WP03634	Tugas Akhir	4			
		Jumlah	14			

## 5. FAKULTAS HUKUM (FH)

## Visi

Terwujudnya lulusan program studi Ilmu Hukum yang unggul di bidang moralitas, intelektualitas dan berjiwa entrepreneur pada tahun 2025

## Misi

- 1) Menyelenggarakan pendidikan tinggi di bidang ilmu hukum yang memiliki keunggulan moralitas, intelektualitas dan berjiwa entrepreneur di dalam melaksanakan catur dharma perguruan tinggi melalui kurikulum yang berkualitas serta tenaga pengajar yang kompeten dan berdaya saing
- 2) Menyelenggarakan pembinaan sivitas akademika fakultas hukum dalam kehidupan yang islami
- 3) Mengembangkan potensi kecakapan hidup pada sivitas akademika fakultas hukum melalui pengembangan kerjasama dengan institusi lain yang berkelanjutan baik lokal, nasional dan internasional.
- 4) Menyelenggarakan pendidikan tinggi ilmu hukum dengan prinsip *good governance*

## Tujuan

- 1) Menjadi program studi Ilmu Hukum yang menghasilkan sarjana hukum yang menegakkan amar ma'ruf nahi munkar
- 2) Menghasilkan sarjana hukum yang beriman, berakhlak, memiliki kompetensi serta profesionalisme di bidang praktik hukum sesuai kebutuhan stakeholders.
- 3) Menghasilkan sarjana hukum yang berjiwa entrepreneur.
- 4) Mewujudkan pengelolaan program studi ilmu hukum yang terencana, terorganisasi, produktif dan berkelanjutan

**Distribusi Mata Kuliah Dalam Semester**

## Semester 1

No	Kode Mata Kuliah	Mata Kuliah	SKS	Jumlah SKS		
				TM	P	L
1	15WU00001	Pendidikan Agama	2			
2	15WU00002	Pendidikan Pancasila	2			
3	15WU00004	Bahasa Indonesia	3			
4	15WI00006	Bahasa Inggris	2			
5	15WI00009	IAD	2			
6	15WP06101	Pengantar Ilmu Hukum	4			
7	15WP06102	Pengantar Hukum Indonesia	2			
8	15WP06103	Ilmu Negara	2			
		Jumlah	19			

## Semester 2

No	Kode Mata Kuliah	Mata Kuliah	SKS	Jumlah SKS		
				TM	P	L
1	15WI00001	AL Islam dan Kemuhammadiyah 1 (AIK 1)	2			
2	15WU00003	Pendidikan Kewarganegaraan	2			
3	15WP06104	Hukum Perdata	4			
4	15WP06105	Hukum Pidana	4			
5	15WP06106	Hukum Tata Negara	4			
6	15WP06107	Hukum Adat	2			
7	15WP06114	Hukum & HAM	2			
		Jumlah	20			

## Semester 3

No	Kode Mata Kuliah	Mata Kuliah	SKS	Jumlah SKS		
				TM	P	L
1	15WI00001	Al Islam dan kemuhammadiyah	2			

		2 (AIK 2)				
2	15WI00005	Bahasa Arab	2			
3	15WP06108	Hukum Administrasi	4			
4	15WP06109	Hukum Agraria	2			
5	15WP06110	Hukum Dagang	4			
6	15WP06111	Hukum Internasional	4			
7	15WP06112	Hukum Lingkungan	2			
8	15WP06113	Tindak Pidana Umum	2			
		Jumlah	22			

## Semester 4

No	Kode Mata Kuliah	Mata Kuliah	SKS	Jumlah SKS		
				TM	P	L
1	15WI00003	Al Islam dan Kemuhammadiyah 3 (AIK 3)	2			
2	15WP06115	Kejahatan Internasional & Transnasional	2			
3	15WP06116	Hk Perancangan & Hk Perjanjian Internasional	2			
4	15WP06117	Perseroan & Kepailitan	2			
5	15WP06118	HAKI	2			
6	15WP06119	Tindak Pidana Korupsi & Pencucian Uang	2			
7	15WP06120	Kejahatan Terhadap Anak & Perempuan	2			
8	15WP06121	Argumentasi Hukum	2			
9	15WP06122	Sosiologi Hukum	2			
10	15WP06132	Hukum Ketenagakerjaan	2			
		Jumlah	20			

## Semester 5

No	Kode Mata Kuliah	Mata Kuliah	SKS	Jumlah SKS		
				TM	P	L
1	15WI00001	Al Islam dan Kemuhammadiyah 4 (AIK4)	2			
2	15WI00007	Kewirausahaan Dasar	2			
3	15WP06123	Hk Acara Perdata & Praktik Peradilan	4			
4	15WP06124	Hk Acara Pidana & Praktik Peradilan	4			
5	15WP06125	Hk Acara TUN & Praktik Peradilan	4			
6	15WP06126	Pemerintahan Daerah	4			
7	15WP06128	Perancangan Kontrak	2			
		Jumlah	22			

## Semester 6

No	Kode Mata Kuliah	Mata Kuliah	SKS	Jumlah SKS		
				TM	P	L
1	15WP06127	Hukum Pajak	2			
2	15WP06129	MPH	3			
3	15WP06130	ALTERNATIF DISPUTE RESOLUTION (ADR)	2			
4	15WP06131	Ekonomi Syariah	2			
5	15WP06133	Perbankan & Pembiayaan	2			
6	15WP06134	Investasi & Pasar Modal	2			

7	15WP06135	Kapita Selektta Hukum Pidana	4			
8	15WP06141	Hukum Organisasi Internasional & Diplomatik	2			
9	15WI00008	KKN-BBM	2			
10	15WP06143	Filsafat Hukum	2			
		Jumlah	23			

## Semester 7

No	Kode Mata Kuliah	Mata Kuliah	SKS	Jumlah SKS		
				TM	P	L
1	15WP06136	Etika Profesi	2			
2	15WP06137	Perancangan Per-UU an	2			
3	15WP06138	Lembaga Negara & Pemerintahan	4			
4	15WP06139	Hukum Acara Mahkamah Konstitusi	2			
5	15WP06140	Hukum Kesehatan	2			
6	15PP06103	Hk Pidana Napza*	2			
7	15PP06104	Hukum Bisnis*	2			
		Jumlah	16			

## Semester 8

No	Kode Mata Kuliah	Mata Kuliah	SKS	Jumlah SKS		
				TM	P	L
1	15PP06101	Persaingan Usaha & Perlindungan Konsumen*	2			
2	15PP06102	Hukum Laut & Udara*	2			
3	15PP06105	Hk Pidana Pers*	2			
4	15WI00010	Skripsi	6			
5	15WP06142	Praktik Kuliah Lapangan	2			
		Jumlah	14			

Ket: \*) mata kuliah pilihan maksimal 6 sks; Jumlah total beban studi 156 sks.

## 6. FAKULTAS ILMU KESEHATAN (FIK)

### Visi, Misi Fakultas Ilmu Kesehatan

#### Visi

Menjadikan Fakultas Ilmu Kesehatan Universitas Muhammadiyah Surabaya yang unggul dalam pengembangan kompetensi tenaga kesehatan berlandaskan moralitas, intelektualitas, dan berjiwa entrepreneur.

#### Misi

1. Menyelenggarakan pendidikan tinggi bidang kesehatan yang memiliki keunggulan dalam bidang pendidikan, penelitian, pengabdian kepada masyarakat, dan enterpreunership
2. Menyelenggarakan pembinaan civitas akademika dalam kehidupan yang islami
3. Mengembangkan potensi kecakapan hidup pada civitas akademika

4. Menyelenggarakan pendidikan tinggi bidang kesehatan dengan prinsip *good governance*

Fakultas Ilmu Kesehatan (FIK) memiliki lima program studi dan satu program profesi, yakni (1) Program Studi Keperawatan (D-3), (2) Program Studi Analisis Kesehatan (D-3), (3) Program Studi Kebidanan (D-3), (4) Program Studi Keperawatan (S-1), dan (5) Program Profesi Ners. Struktur kurikulum fakultas ilmu kesehatan pada masing-masing program studi, adalah sebagai berikut :

## 1. Program Studi Keperawatan (D-3)

### Visi

Program studi diploma tiga keperawatan yang unggul dalam pengembangan kompetensi bidang keperawatan gawat darurat dengan mengedepankan nilai moralitas, intelektual, berjiwa enterpreuner di tingkat regional tahun 2017

### Misi

- 1) Mengembangkan dan memajukan program pendidikan diploma keperawatan dengan penguatan moralitas keagamaan berdasarkan nilai-nilai ke-Islaman yang menghasilkan lulusan memiliki kemampuan vokasional.
- 2) Mengembangkan asuhan keperawatan dengan keunggulan gawat darurat berdasarkan kajian ilmiah dan ilmu pengetahuan dan teknologi (IPTEK).
- 3) Mengembangkan jiwa kewirausahaan dan pengabdian dalam bidang keperawatan bagi terwujudnya masyarakat islam.

### Tujuan

- 1) Menyelenggarakan program pendidikan tinggi yang bermutu dibidang akademi dan atau Terampil, efektif serta efisien sesuai dengan visi dan misi program studi
- 2) Menciptakan iklim akademi yang kondusif untuk mendorong civitas akademika dalam usaha meningkatkan mutu, serta pengabdian pada masyarakat secara berkesinambungan.
- 3) Menghasilkan ahli madya keperawatan (A.Md.Kep) yang memiliki kompetensi moral, intelektual, teknikal, jiwa kewirausahaan dan didasari iman dan taqwa serta kepribadian Muhammadiyah.
- 4) Mampu menerapkan dasar profesi keperawatan, berfikir ilmiah dan bersikap serta bertindak sebagai tenaga perawat yang terampil dan profesional.
- 5) Mampu menggunakan mengelola upaya kesehatan secara terampil dan kolaboratif sesuai dengan situasi dan kondisi yang ada dengan memanfaatkan sumber daya yang ada untuk meningkatkan kesehatan masyarakat.
- 6) Mampu mengikuti perkembangan pengetahuan dan teknologi bidang keperawatan
- 7) Mampu menerapkan pengetahuan dan teknologi bidang ilmu keperawatan dalam kegiatan pengabdian kepada masyarakat.

## Distribusi Mata Kuliah Dalam Semester

### Semester 1

NO	KODE MATA KULIAH	MATA KULIAH	SKS	JUMLAH SKS		
				TM	P	L
1	15WU00001	Pendidikan Agama	2	2		
2	15WU00002	Pancasila	2	2		
3	15WU00003	Pendidikan Kewarganegaraan	2	2		
4	15WU00004	Bahasa Indonesia	3	2	1	
5	15WP05101	Ilmu Biomedik Dasar	3	2	1	
6	15WP05108	Konsep Dasar Keperawatan	2	1	1	
7	15WI000006	Bahasa Inggris Dasar	2	1	1	
8	15WI000001	Al Islam dan Kemuhammadiyah 1 (AIK-	2	1	1	

		1)				
9	15WP05109	Keperawatan Dasar 1	2	1	1	
		TOTAL	20	14	6	

## Semester 2

NO	KODE MATA KULIAH	MATA KULIAH	SKS	JUMLAH SKS		
				TM	P	L
1	15WP05104	Farmakologi	2	1	1	
2	15WP05103	Patofisiologi	2	2		
3	15WP05107	Antropologi Kesehatan	2	2		
4	15WP05106	Etika Keperawatan	2	1	1	
5	15WP05109	Keperawatan Dasar 2	4	2	1	1
6	15WP05102	Gizi dan Diet	2	1	1	
7	15WP05112	Dokumentasi Kep	2	1	1	
8	15WI00002	Al Islam dan Kemuhammadiyah 2 (AIK-2)	2	1	1	
9	15WP05105	Psikologi	2	1	1	
10	15WP05114	Komunikasi	2	1	1	
		TOTAL	22	13	8	1

## Semester 3

NO	KODE MATA KULIAH	MATA KULIAH	SKS	JUMLAH SKS		
				TM	P	L
1	15WP05111	Metodologi Keperawatan	2	1	1	
2	15WI00007	Bahasa Arab	2	2		
3	15WP05119	Praktik Klinik Keperawatan Dasar	3			3
4	15WP05115	Manajemen Patient Safety	2	1	1	
5	15WP05117	Keperawatan Medikal Bedah 1	3	2	1	
6	15WP05116	Keperawatan Transkultural	1	1		
7	15PP05102	Bahasa Inggris Keperawatan	3	2	1	
8	15WI000005	Kewirausahaan Dasar	2	1	1	
9	15WI000003	Al Islam dan Kemuhammadiyah 3 (AIK-3)	2	1	1	
10	15WF05101	Pendidikan karakter	2	1	1	
		TOTAL	22	12	7	3

## Semester 4

NO	KODE MATA KULIAH	MATA KULIAH	SKS	JUMLAH SKS		
				TM	P	L
1	15WP05117	Praktik Klinik KMB 1	2			2
2	15WP05121	Keperawatan Anak	3	1	1	1
3	15WP05122	Keperawatan Maternitas	3	1	1	1
4	15WP05123	Keperawatan Gawat Darurat dan Manajemen Bencana	2	1		1
5	15PP05101	Kep. Komplementer	2	1	1	
6	15WP05118	Kep Medikal Bedah 2	3	2	1	
7	15WP05104	Praktik Klinik Keperawatan Terpadu (Anak, Maternitas, Puskesmas)	3			3
8	15WI00004	Al Islam dan Kemuhammadiyah 4 (AIK-4)	2	1	1	
9	15WP05113	Manajemen Kep	2	1	1	
		TOTAL	22	8	6	8

## Semester 5

NO	KODE MATA	MATA KULIAH	SKS	JUMLAH SKS		
----	-----------	-------------	-----	------------	--	--



KULIAH				TM	P	L
1	15WP05120	Kep. Jiwa	3	1	1	1
2	15WP05101	Keperawatan Kritis	2	1		1
3	15WP05131	Kep Keluarga	3	1	1	1
4	15WP05130	Kep Gerontik	2	1		1
5	15WP05129	Kep. Komunitas 1,2	4	2	1	1
6	15PP05103	Perawatan Home Care	2	1	1	
TOTAL			16	7	4	5

## Semester 6

NO	KODE MATA KULIAH	MATA KULIAH	SKS	JUMLAH SKS		
				TM	P	L
1	15WP05129	Karya Tulis Ilmiah	3			3
2	15WP05125	Praktik Klinik KMB 2	2			2
3	15WP05126	Praktik Klinik Gadar dan Manaj. Bencana	3			3
4	15WP05133	PPKM	2			2
TOTAL			10			10

## 2. Program Studi Analis Kesehatan (D3)

### Visi

Menjadikan Prodi D-3 Analis Kesehatan yang unggul dalam pengembangan kompetensi tenaga laboratorium kesehatan dan industri dibidang moralitas, intelektualitas dan berjiwa entrepreneur.

### Misi

- 1) Menyelenggarakan pendidikan tinggi bidang teknologi laboratorium kesehatan dan industri yang memiliki keunggulan dalam bidang pendidikan, penelitian, pengabdian kepada masyarakat dan *entrepreneurship*.
- 2) Menyelenggarakan pembinaan civitas akademika dalam kehidupan yang islami.
- 3) Mengembangkan potensi kecakapan hidup pada civitas akademika.
- 4) Menyelenggarakan pendidikan tinggi bidang teknologi laboratorium kesehatan dan industri dengan prinsip *good governance*.

### Tujuan

- 1) Menyelenggarakan program pendidikan tinggi yang bermutu dibidang akademik dan atau terampil, efektif serta efisiensi sesuai dengan visi dan misi program studi.
- 2) Menciptakan iklim akademik yang kondusif untuk mendorong civitas akademika dalam usaha meningkatkan mutu, serta pengabdian pada masyarakat secara berkesinambungan.
- 3) Menghasilkan Ahli Madya Analis Kesehatan (AMAK) yang tangguh, beriman, dan taqwa serta berakhlak mulia dan memiliki pengetahuan agama islam yang luas dan mendalam serta berkepribadian muhammadiyah.
- 4) Memahami dasar ilmiah dan dasar profesi sehingga mampu berpikir dan bersikap serta bertindak sebagai tenaga laboratorium kesehatan dan industri yang terampil dan bersikap profesional.
- 5) Mampu menerapkan pengetahuan dan tehnologi laboratorium dalam kegiatan pelayanan masyarakat.
- 6) Mampu menggunakan dasar keilmuan dan pengetahuan serta metodologi bidang laboratorium kesehatan dan industri, sehingga mampu memahami, menjelaskan dan merumuskan cara penyelesaian masalah laboratorium kesehatan dan industri pada masyarakat indonesia.
- 7) Mampu mengelola upaya kesehatan secara terampil dan kolaboratif sesuai dengan situasi dan kondisi yang ada dengan memanfaatkan sumber daya yang ada untuk meningkatkan kesehatan masyarakat.
- 8) Mampu mengikuti perkembangan pengetahuan dan tehnologi bidang laboratorium kesehatan dan industri

### Distribusi Mata Kuliah Dalam Semester

#### Semester 1

No	Kode Mata Kuliah	Mata Kuliah	SKS	Jumlah SKS		
				TM	P	L
1	15WU00001	Pend.Agama	2			
2	15WU00004	Pend. Pancasila	2			
3	15WU00003	Bahasa Indonesia (Blnd)	3			
4	15WI00006	B. Inggris Dasar (BID)	2			
5	15WI00007	Bahasa Arab	2			
6	15WP40802	K3 dan Patient safety	1			
7	15WP40803	Prak. Intrumen Kimia	1			
8	15WP40804	Prak. Intrumen Mikro	1			
9	15WP40808	Anatomi Fisiologi	2			
10	15WP40845	Kimia Dasar Kesehatan	2			
11	15WP40852	Prak. Reagensia	1			
12	15WP40853	Praktek Media	1			
		Jumlah	20			

#### Semester 2

No	Kode Mata Kuliah	Mata Kuliah	SKS	Jumlah SKS		
				TM	P	L
1	15WU00003	Pend.Kewarganegaraan	2			
2	15WI00001	AI Islam dan Kemuhamadiyah 1 (AIK-1)	2			
3	15WI00007	Ilmu sosial-Budaya Dasar	2			
4	15WF40801	Pendidikan Berkarakter	2			
5	15WP40805	Biokimia	1			
6	15WP40806	Prak. Biokimia	1			
7	15WP40810	Flebotomi	2			
8	15WP40809	Patofisiologi	1			
9	15WP40826	Bakteriologi I	1			
10	15WP40827	Prak. Bakteriologi I	1			
11	15WP40854	Kimia Analitik Dasar	1			
12	15WP40855	Prak.K.Analitik Dasar	1			
13	15WP40860	Promosi Kesehatan	1			
14	15WP40862	Komunikasi	1			
		Jumlah	19			

#### Semester 3

No	Kode Mata Kuliah	Mata Kuliah	SKS	Jumlah SKS		
				TM	P	L
1	15WI00002	AI-Islam dan kemuhammadiyah 2 (AIK-2)	2			
2	15WI00003	AI Islam dan Kemuhammadiyah 3 (AIK-3)	2			
3	15WP40807	Biologi Molekuler	2			
4	15WP40811	Urinalisis&Cairan Tubuh	1			
5	15WP40812	P.Urinalisis&Cairan Tubuh	1			
6	15WP40817	Hematologi 1	1			
7	15WP40818	Prak. Hematologi 1	2			
8	15WP40825	Imunohematologi	1			
9	15WP40828	Bakteriologi 2	1			

10	15WP40829	Prak.Bakteriologi 2	2			
11	15WP40834	Mikologi	1			
12	15WP40835	Prak. Mikologi	1			
13	15WP40836	Parasitologi	1			
14	15WP40837	Prak.Parasitologi	1			
15	15WP40846	Kimia Air	1			
16	15WP40847	Prak. Kimia Air	1			
17	15WP40801	Pengantar Lab.Medik	1			
		Jumlah	22			

## Semester 4

No	Kode Mata Kuliah	Mata Kuliah	SKS	Jumlah SKS		
				TM	P	L
1	15WU40801	Al Islam dan Kemuhumadiyahan 4 (AIK-4)	2			
2	15WP40813	Kimia Klinik 1	1			
3	15WP40814	Prak. Kimia Klinik 1	1			
4	15WP40819	Hematologi 2	1			
5	15WP40820	Prak. Hematologi 2	2			
6	15WP40823	Imuno-Serologi I	1			
7	15WP40824	Prak. Imuno-Serologi I	1			
8	15WP40830	Bakteriologi 3	1			
9	15WP40831	Prak.Bakteriologi 3	2			
10	15WP40838	Parasitologi 2	1			
11	15WP40839	Prak.Parasitologi 2	1			
12	15WP40840	Sitohistoteknologi	2			
13	15WP40841	Toksikologi klinik	1			
14	15WP40842	Prak. Toksikologi Klinik	1			
15	15WP40848	Kimia Makanan	1			
16	15WP40849	Prak. Kimia Makanan	1			
17	15WP40857	Man. Laboratorium	2			
		Jumlah	22			

## Semester 5

No	Kode Mata Kuliah	Mata Kuliah	SKS	Jumlah SKS		
				TM	P	L
1	15WP40815	Kimia Klinik II	1			
2	15WP40816	Prak. Kimia Klinik II	1			
3	15WP40821	Hematologi 3	1			
4	15WP40822	Prak. Hematologi 3	1			
5	15WP40832	Virologi	1			
6	15WP40833	P.Virologi	1			
7	15WP40843	Toksikologi Industri	1			
8	15WP40844	Prak. Toksikologi Industri	1			
9	15WP40850	Kimia Kosmetik	2			
10	15WP40851	Analisis Kehalalan Produk	2			
11	15WP40856	Kendali Mutu Labkes	2			
12	15WP40858	Metpen&P.Statistika	3			
13	15WP40859	Etika Profesi&Hk. Kes	2			
14	15WP40863	Epidemiologi	1			
15	15WI00007	Kewirausahaan	2			
		Jumlah	22			

## Semester 6

No	Kode Mata	Mata Kuliah	SKS	Jumlah SKS		
----	-----------	-------------	-----	------------	--	--

	Kuliah			Jumlah SKS		
				TM	P	L
1	15WP40861	PKL	9			
2	15WI00008	PKMD	2			
3	15WI00009	KTI	4			
		Jumlah	15			

### 3. Program Studi Kebidanan (D3)

#### Visi

Menjadikan Program Studi Diploma Tiga Kebidanan Universitas Muhammadiyah Surabaya yang Unggul dalam pengembangan kompetensi pelayanan kebidanan komunitas berlandaskan moralitas, intelektualitas, dan entrepreneurship tingkat regional tahun 2017.

#### Misi

- 1) Menyelenggarakan Program Studi Diploma Tiga Kebidanan yang memiliki keunggulan di bidang pelayanan kebidanan komunitas, pengabdian kepada masyarakat, penelitian, serta entrepreneurship.
- 2) Menyelenggarakan pembinaan civitas akademika dalam kehidupan yang islami.
- 3) Mengembangkan potensi kecakapan hidup pada civitas akademika.
- 4) Menyelenggarakan pendidikan program studi diploma tiga kebidanan dengan prinsip *good governance*.

#### Tujuan

- 1) Menghasilkan Ahli Madya Kebidanan (AMd.Keb) yang tangguh, beriman dan bertakwa serta berakhlak mulia dan memiliki pengetahuan agama islam yang luas dan mendalam serta berkepribadian Muhammadiyah.
- 2) Menghasilkan lulusan Ahli Madya Kebidanan (AMd.Keb) yang beriman, berakhlak, memiliki kompetensi, serta profesional di bidang ilmu kebidanan sesuai kebutuhan stakeholder.
- 3) Mewujudkan sivitas akademika yang dapat menjadi teladan melalui dakwah islam amar ma'ruf nahi munkar.
- 4) Mengembangkan jiwa entrepreneurship pada civitas akademika.
- 5) Mengembangkan pengelolaan program studi yang terencana, terorganisir, produktif dan berkelanjutan.

### Distribusi Mata Kuliah Dalam Semester

#### Semester 1

No	Kode Mata Kuliah	Mata Kuliah	SKS	Jumlah SKS		
				TM	P	L
1	15WU00001	Pendidikan Agama	2	1	1	
2	15WU00002	Pendidikan Pancasila	2	1	1	
3	15WU00004	Pendidikan Bahasa Indonesia	3	2	1	
4	15WI00008	Ilmu Sosial Dan Budaya Dasar	2	1	1	
5	15WP05303	Kebutuhan Dasar Manusia	2	1	1	
6	15WP05301	Biologi Dasar Manusia	4	2	2	
7	15WP05317	Konsep Kebidanan	4	2	2	
		JUMLAH	19			

#### Semester 2

No	Kode Mata Kuliah	Mata Kuliah	SKS	Jumlah SKS		
				TM	P	L
1	15WI00001	AI Islam dan Kemuhammadiyah 1 (AIK-1)	2	1	1	
2	15WU00003	Pendidikan Kewarganegaraan	2	1	1	
3	15WI00006	Bahasa Inggris	2	1	1	

4	15WP05302	Komunikasi dalam Praktik Kebidanan	2	1	1	
5	15WP05304	Keterampilan Dasar Kebidanan	3	1	2	
6	15WP05305	Kesehatan Reproduksi dan Keluarga Berencana	3	3		
7	15WP05306	Asuhan Kebidanan Kehamilan	3	3		
8	15WP05312	Praktik Keterampilan Dasar Kebidanan	2			2
9	15WP05325	Etikolegal Dalam Praktik Kebidanan	3	2	1	
10	15WF00501	Pendidikan Karakter	2	1	1	
		JUMLAH	24			

## Semester 3

No	Kode Mata Kuliah	Mata Kuliah	SKS	Jumlah SKS		
				TM	P	L
1	15WI00002	AL Islam dan Kemuhammadiyah 2 (AIK 2)	2	1	1	
2	15WI00005	Bahasa Arab	2	1	1	
3	15PP05301	Aplikasi Teknologi Informasi	2	1	1	
4	15WP05307	Asuhan Kebidanan Persalinan dan Bayi Baru Lahir	3	3		
5	15WP05308	Asuhan Kebidanan Nifas dan Menyusui	2	2		
6	15WP05309	Asuhan Kebidanan Neonatus, Bayi, Balita dan Anak Pra Sekolah	3	3		
7	15WP05318	Praktikum Kesehatan Reproduksi dan Keluarga Berencana	2		2	
8	15WP05319	Praktikum Asuhan Kebidanan Kehamilan	2		2	
9	15WP05328	Promosi Kesehatan	2	1	1	
10	15PP05302	<i>English For Midwifery 01</i>	2			
		JUMLAH	22			

## Semester 4

No	Kode Mata Kuliah	Mata Kuliah	SKS	Jumlah SKS		
				TM	P	L
1	15WI00003	Al Islam dan kemuhammadiyah 3 (AIK 3)	2	1	1	
2	15WP05310	Asuhan Kebidanan Kegawatdaruratan Maternal Neonatal	2	2		
3	15WP05311	Asuhan Kebidanan Komunitas	2	2		
4	15WP05313	Praktik Kebidanan Fisiologi 1 (Hamil, Bersalin, Nifas, KB, dan Kesehatan Reproduksi, Neonatus, Bayi, Balita dan Anak Pra sekolah)	6			6
5	15WP05320	Praktikum Asuhan Kebidanan Persalinan dan Bayi Baru Lahir	2		2	
6	15WP05321	Praktikum Asuhan Kebidanan Nifas dan Menyusui	2		2	
7	15WP05322	Praktikum Asuhan Kebidanan Neonatus, Bayi, Balita dan Anak Pra Sekolah	2		2	
8	15WP05326	Kesehatan Masyarakat	2	1	1	

9	15WP05327	Metode Penelitian dan Statistik Dasar	3	1	2	
		JUMLAH	23			

## Semester 5

No	Kode Mata Kuliah	Mata Kuliah	SKS	Jumlah SKS		
				TM	P	L
1	15WI00004	AL Islam dan Kemuhammadiyah 4 (AIK-4)	2	1	1	
2	15WI00007	Kewirausahaan Dasar	2	1	1	
3	15WP05314	Praktik Kebidanan 2 (Kebidanan Komunitas dan Kegawatdaruratan Maternal dan Neonatal)	6			6
4	15WP05316	Praktik Kebidanan Komunitas	2		2	
5	15WP05323	Praktikum Asuhan Kebidanan Kegawatdaruratan Maternal Neonatal	2		2	
6	15WP05324	Praktikum Asuhan Kebidanan Komunitas	2		2	
7	15WP05329	Mutu Layanan Kebidanan dan Kebijakan Kesehatan	3	2	1	
8	15PP05303	<i>English For Midwifery 02</i>	2		2	
		JUMLAH	21			

## Semester 6

No	Kode Mata Kuliah	Mata Kuliah	SKS	Jumlah SKS		
				TM	P	L
1	15WP05330	Program Pendidikan Kesehatan Masyarakat (PPKM)	2			2
2	15WP05315	Praktik Kebidanan 3 (Kebidanan Komprehensif)	6			6
3	15WP05331	Laporan Tugas Akhir	3		3	
		JUMLAH	11			

#### 4. Program Studi Keperawatan (SI)

##### Visi

Menjadi Program Studi S1 Keperawatan yang mengedepankan nilai moralitas, intelektualitas dan berjiwa enterpreuner dengan unggulan keperawatan kritis.

##### Misi

- 1) Menyelenggarakan pendidikan dengan keunggulan di bidang keperawatan kritis dan berjiwa enterpreuner.
- 2) Mengembangkan inovasi dan penerapan teknologi melalui penelitian-penelitian dan pengabdian masyarakat dengan unggulan keperawatan kritis.
- 3) Menyelenggarakan pembinaan civitas akademika dalam kehidupan yang islami.
- 4) Menyelenggarakan pendidikan tinggi keperawatan dengan *prinsip good governance*.

##### Tujuan

- 1) Menghasilkan lulusan dengan keunggulan di bidang keperawatan kritis dan berjiwa enterpreuner.
- 2) Menghasilkan penelitian keperawatan dan pengabdian kepada masyarakat dengan unggulan keperawatan kritis.
- 3) Mewujudkan civitas akademika yang dapat menjadi teladan melalui Dakwah Islam *amar ma'ruf nahi munkar*.

- 4) Mewujudkan pengelolaan program studi yang terencana, terorganisasi, produktif, dan berkelanjutan.

### Distribusi Mata Kuliah Dalam Semester (Program Reguler)

#### Semester 1

No	Kode Mata Kuliah	Mata Kuliah	SKS	Jumlah SKS		
				TM	P	L
1	15WU00001	Pendidikan Agama Islam	2	2		
2	15WP05406	Keperawatan Dasar I	3	2	1	
3	15WU00004	Pendidikan Bahasa Indonesia	3	3		
4	15WU00002	Pendidikan Pancasila	2	2		
5	15WP05404	Konsep Dasar Keperawatan I	3	3		
6	15WP05402	Ilmu Dasar Keperawatan I	4	3	1	
7	15WP05401	Falsafah dan Teori Keperawatan	3	3		
		Jumlah	20	18	2	

#### Semester 2

No	Kode Mata Kuliah	Mata Kuliah	SKS	Jumlah SKS		
				TM	P	L
1	15WP05410	Komunikasi dalam Keperawatan I	3	2	1	
2	15WU00003	Pendidikan Kewarganegaraan	2	2		
3	15WP05407	Keperawatan Dasar II	3	1		2
4	15WP05405	Konsep Dasar Keperawatan II	3	3		
5	15WP05403	Ilmu Dasar Keperawatan II	4	3	1	
6	15WP05413	Farmakologi Keperawatan	2	2		
7	15WI00001	AI Islam dan KeMuhammadiyah I (AIK I)	2	2		
8	15WI00008	Ilmu Sosial Budaya Dasar/	2	2		
		Jumlah	21	17	2	2

#### Semester 3

No	Kode Mata Kuliah	Mata Kuliah	SKS	Jumlah SKS		
				TM	P	L
1	15WP05409	Sistem Informasi Keperawatan	2	1	1	
2	15WP05417	Keperawatan Medikal Bedah (KMB I)	3	2	1	
3	15WP05420	Keperawatan Maternitas I	4	2	1	1
4	15WP05411	Komunikasi Dalam Keperawatan II	3	1	1	1
5	15WP05412	Keselamatan pasien dan Keselamatan Kesehatan Kerja dalam Keperawatan	2	1	1	
6	15WI00002	AI Islam dan KeMuhammadiyah II (AIK II)	2	2		
7	15WP05414	Psikososial dan Budaya dalam Keperawatan	2	2		
8	15WP05408	Pendidikan dan Promosi Kesehatan	3	2	1	
		Jumlah	21	13	6	2

#### Semester 4

No	Kode Mata Kuliah	Mata Kuliah	SKS	Jumlah SKS		
				TM	P	L

1	15WP05421	Keperawatan Maternitas II	2	1	1	
2	15WP05418	Keperawatan Medikal Bedah II (KMB II)	3	2	1	
3	15WP05424	Keperawatan Anak I	4	2	1	1
4	15WP05422	Keperawatan Kesehatan Jiwa I	3	2	1	
5	15WP05415	Biostatistik	2	1	1	
6	15WI00003	Al Islam dan KeMuhammadiyah 3 (AIK III)	2	2		
7	15WF00501	Pendidikan Karakter Tenaga Kesehatan	2	2		
8	15WI00005	Bahasa Arab	2	2		
9	15WI00006	Bahasa Inggris	2	2		
			22	16	5	1

## Semester 5

No	Kode Mata Kuliah	Mata Kuliah	SKS	Jumlah SKS		
				TM	P	L
1	15WP05419	Keperawatan Medikal Bedah III	3	2	1	
2	15WP05425	Keperawatan Anak II	2	2		
3	15WP05423	Keperawatan Kesehatan Jiwa II	3	2		1
4	15WP05427	Keperawatan Menjelang Ajal dan Paliatif	3	2	1	
5	15WP05428	Keperawatan Komunitas I	2	2		
6	15WI00004	Al Islam dan Kemuhammadiyah IV (AIK IV)	2	2		
7	15WI00007	Kewirausahaan Dasar	2	2		
8	15WP05416	Metodologi Penelitian	4	3	1	
		Jumlah	21	17	3	1

## Semester 6

No	Kode Mata Kuliah	Mata Kuliah	SKS	Jumlah SKS		
				TM	P	L
1	15WI00009	KKN-BBM	6			6
2	15WP05429	Keperawatan Komunitas II	3	2	1	
3	15WP05433	Keperawatan Gawat Darurat	4	3	1	
4	15WP05430	Keperawatan Keluarga	4	3	1	
5	15WP05434	Keperawatan Kritis I	3	2	1	
6	15WP05426	Keperawatan HIV-AIDS	2	2		
		Jumlah	22	12	4	6

## Semester 7

No	Kode Mata Kuliah	Mata Kuliah	SKS	Jumlah SKS		
				TM	P	L
1	15WP05431	Keperawatan Gerontik	4	3	1	
2	15WP05437	Keperawatan Bencana	2	2		
3	15WP05432	Praktik Keperawatan Medikal Bedah	3			3
4	15WP05435	Keperawatan Kritis II	3	2	1	
5	15WP05436	Keperawatan Kritis III	3	2	1	
6	15WP05439	Seminar	2			2
7	15WP05438	Manajemen Keperawatan	4	3	1	
		Jumlah	21	12	4	5

## Semester 8



No	Kode Mata Kuliah	Mata Kuliah	SKS	Jumlah SKS		
				TM	P	L
1	15WI00011	Skripsi	6			4
2	15WP05440	Praktik Keperawatan Klinis Terpadu (PKKT)	2		2	
			8		2	4

### Distribusi Mata Kuliah Dalam Semester (Program transfer)

#### Semester 1

No	Kode Mata Kuliah	Mata Kuliah	SKS	Jumlah SKS		
				TM	P	L
1	15WI00003	Al Islam dan KeMuhammadiyah 3 (AIK 3)	2	2		
2	15WP05411	Komunikasi Dalam Keperawatan 2	2	1	1	
3	15WI00009	KKN-BBM	2	2		
4	15WP05414	Psikososial dan Budaya dalam Keperawatan	2	2		
5	15WP05405	Konsep Dasar Keperawatan 2	3	3		
6	15WP05405	Ilmu Dasar Keperawatan 2	3	2	1	
7	15WI00005	Bahasa Arab	2	2		
8	15WF00501	Pendidikan Karakter Tenaga Kesehatan	2	2		
9	15WP05415	Biostatistik	2			
		Jumlah	20	18	2	

#### Semester 2

No	Kode Mata Kuliah	Mata Kuliah	SKS	Jumlah SKS		
				TM	P	L
1	15WI00007	Kewirausahaan Dasar	2	2	1	
2	15WP05416	Metodologi Penelitian	2	2		
3	15WP05427	Keperawatan Menjelang Ajal dan Paliatif	2	1		1
4	15WP05426	Keperawatan HIV-AIDS	2	3		
5	15WP05419	Keperawatan Medikal Bedah 3(KMB )	3	3	1	
6	15WP05421	Keperawatan Maternitas 2	2	2	1	
7	15WP05425	Keperawatan Anak 2	2	2		
8	15WP05423	Keperawatan Kesehatan Jiwa 2	2	2		
9	15WP05429	Keperawatan Komunitas 2	2			
10	15WI00004	Al Islam dan KeMuhammadiyah 4 (AIK 4I)	2			
		Jumlah	21	17	3	1

#### Semester 3

No	Kode Mata Kuliah	Mata Kuliah	SKS	Jumlah SKS		
				TM	P	L
1	15WP05431	Keperawatan Gerontik	2	1	1	
2	15WP05437	Keperawatan Bencana	2	1	1	
3	15WP05436	Keperawatan Kritis 3	3	2	1	
4	15WP05438	Manajemen Keperawatan	2	1	1	
5	15WP05433	Keperawatan Gawat Darurat	2	2		

6	15WP05412	Keselamatan pasien dan Keselamatan Kesehatan Kerja dalam Keperawatan	2	1	1	
7	15WI00011	Skripsi	6			6
		Jumlah	19	8	5	6

## 5. Program Studi Profesi Ners

### Visi

Menjadi Program Studi Pendidikan Ners yang mengedepankan nilai moralitas, intelektualitas dan berjiwa enterpreuner dengan unggulan keperawatan kritis.

### Misi

- 1) Menyelenggarakan pendidikan dengan keunggulan di bidang keperawatan kritis dan berjiwa enterpreuner.
- 2) Mengembangkan inovasi dan penerapan teknologi melalui penelitian-penelitian dan pengabdian masyarakat dengan unggulan keperawatan kritis.
- 3) Menyelenggarakan pembinaan civitas akademika dalam kehidupan yang islami.
- 4) Menyelenggarakan pendidikan tinggi keperawatan dengan *prinsip good governance*.

### Tujuan

- 1) Menghasilkan lulusan dengan keunggulan di bidang keperawatan kritis dan berjiwa enterpreuner.
- 2) Menghasilkan penelitian keperawatan dan pengabdian kepada masyarakat dengan unggulan keperawatan kritis .
- 3) Mewujudkan civitas akademika yang dapat menjadi teladan melalui Dakwah Islam *amar ma'ruf nahi munkar*.
- 4) Mewujudkan pengelolaan program studi yang terencana, terorganisasi, produktif, dan berkelanjutan.

### Distribusi Mata Kuliah Dalam Semester

#### Semester 1

No	Kode Mata Kuliah	Mata Kuliah	SKS	Jumlah SKS		
				TM	P	L
1	15WP09101	KEPERAWATAN DASAR PROFESI (KDP)	2			2
2	15WP09102	KEPERAWATAN MEDIKAL BEDAH (KMB)	6			6
3	15WP09103	KEPERAWATAN ANAK	3			3
4	15WP09104	KEPERAWATAN MATERNITAS	3			3
5	15WP09105	KEPERAWATAN JIWA	3			3
		Jumlah	17			

#### Semester 2

No	Kode Mata Kuliah	Mata Kuliah	SKS	Jumlah SKS		
				TM	P	L
1	15WP09106	GADAR DAN KEPERAWATAN KRITIS	4			4
2	15WP09107	GERONTIK	2			2
3	15WP09108	KOMUNITAS DAN KELUARGA	5			5
4	15WP09109	MANAJEMEN KEPERAWATAN	3			3
5	15PP09101	PRAKTIKA SENIOR: KEPERAWATAN KRITIS	3			3
6	15PP09102	KARYA TULIS ILMIAH (KTI)	2			2
		Jumlah	19			

## 7. FAKULTAS PSIKOLOGI (F.Psi)

### Visi

Pada tahun 2027 menjadi pusat unggulan dibidang psikologi yang berorientasi pada masalah-masalah pendidikan dengan mengedepankan moralitas, intelektualitas dan *entrepreneurship*

### Misi

- 1) Menyelenggarakan pendidikan tinggi dibidang psikologi yang unggul yang berorientasi masalah-masalah pendidikan
- 2) Menyelenggarakan penelitian guna mengembangkan ilmu psikologi dengan berorientasi pada masalah-masalah pendidikan sehingga dapat menopang kemajuan dunia pendidikan.
- 3) Menyelenggarakan program pengabdian masyarakat dalam rangka penerapan ilmu psikologi guna meningkatkan kesejahteraan masyarakat.
- 4) Pengelola pendidikan tinggi yang amanah dan berprinsip *good governance*
- 5) Mengembangkan potensi kecakapan hidup pada sivitas akademika
- 6) Menyelenggarakan pembinaan sivitas akademika dalam kehidupan yang islami

### Tujuan

- 1) Menghasilkan sarjana psikologi yang unggul dalam penguasaan dan pengembangan ilmu psikologi yang kompetitif, memiliki kepekaan terhadap masalah-masalah masyarakat, berakhlak, dan berjiwa entrepreneur serta kebangsaan
- 2) Menghasilkan penelitian berorientasi pada masalah-masalah pendidikan untuk pengembangan teori maupun penerapan praktis dan publikasi ilmiah baik jurnal nasional maupun internasional.
- 3) Menerapkan ilmu psikologi dalam rangka meningkatkan kesejahteraan dan pemberdayaan masyarakat
- 4) Mewujudkan pengelolaan pendidikan yang terencana, terorganisasi, produktif dan berkelanjutan sehingga dapat mendukung peningkatan kompetensi civitas akademika.
- 5) Mengembangkan jiwa entrepreneur pada civitas akademika
- 6) Terbangunnya perilaku civitas akademika yang islami yang dapat menjadi teladan dalam rangka dakwah Islam.

### Distribusi Mata Kuliah dalam Semester

#### Semester 1

No	Kode Mata Kuliah	Mata Kuliah	SKS	Jumlah SKS		
				TM	P	L
1	15WU00001	Pendidikan Agama	2			
2	15WU00002	Pendidikan Pancasila	2			
3	15WU00004	Pendidikan Bahasa Indonesia	3			
4	15WP07101	Sosiologi	2			
5	15WP07103	Biopsikologi	3			
6	15WP07104	Sejarah Aliran Psikologi	2			
7	15WP07105	Perilaku dan Proses Mental	4			
8	15WP07106	Teknik Penulisan Ilmiah dan Presentasi	2			
		Jumlah	20			

#### Semester 2

No	Kode Mata Kuliah	Mata Kuliah	SKS	Jumlah SKS		
				TM	P	L
1	15WU00003	Pendidikan Kewarganegaraan	2			
2	15WI00001	Al Islam dan Kemuhammadiyah 1 (AIK-1)	2			

3	15WI00006	Bahasa Inggris	2			
4	15WP07107	Teori Kepribadian	5			
5	15WP07108	Perkembangan Sepanjang Hayat	6			
6	15WP07109	Manusia dan lingkungan Sosial	3			
7	15WP07102	Filsafat Manusia dan Logika	2			
		Jumlah	22			

## Semester 3

No	Kode Mata Kuliah	Mata Kuliah	SKS	Jumlah SKS		
				TM	P	L
1	15WI00002	Al Islam dan Kemuhammadiyah 2 (AIK 2)	2			
2	15WI00005	Bahasa Arab	2			
3	15WI00009	IAD	2			
4	15WP07110	Kesehatan Mental	2			
5	15WP07111	Dasar-dasar Asesmen	5			
6	15WP07116	Konsep dasar pendidikan	3			
7	15WP07134	Psikologi Indigenous	2			
		Jumlah	21			

## Semester 4

No	Kode Mata Kuliah	Mata Kuliah	SKS	Jumlah SKS		
				TM	P	L
1	15WI00003	Al islam dan Kemuhammadiyah 3 (AIK 3)	2			
2	15WP07114	Psikopatologi	3			
3	15WP07115	Psikologi Pendidikan	3			
4	15WP07117	Psikologi Industri dan Organisasi	5			
5	15WP07118	Asesmen Anak	4			
6	15WP07119	Asesmen remaja dan dewasa	4			
		Jumlah	21			

## Semester 5

No	Kode Mata Kuliah	Mata Kuliah	SKS	Jumlah SKS		
				TM	P	L
1	15WI00004	AL Islam dan Kemuhammadiyah 4 (AIK 4)	2			
2	15WP07112	Psikologi Keluarga	2			
3	15WP07113	Dasar-dasar Psikoterapi	2			
4	15WP07120	Metodologi dan Analisis Data Penelitian Kuantitatif	7			
5	15WP07121	Metodologi dan Analisis Data Penelitian Kualitatif	3			
6	15WP07125	Penyusunan Alat Ukur Psikologi	5			
		Jumlah	21			

## Semester 6

No	Kode Mata Kuliah	Mata Kuliah	SKS	Jumlah SKS		
				TM	P	L
1	15WI00008	KKN-PM	2			
2	15WP07122	Pendidikan Anak Usia Dini	3			
3	15WP07123	Pendidikan Inklusi	3			
4	15WP07124	Psikologi Keberbakatan	2			

5	15WP07126	Konseling	6			
6	15WP07127	Modifikasi Perilaku	2			
7	15WP07128	Manajemen Stress	2			
8	15WP07135	Psikologi Komunitas	2			
		Jumlah	22			

## Semester 7

No	Kode Mata Kuliah	Mata Kuliah	SKS	Jumlah SKS		
				TM	P	L
1	15WI00007	Kewirausahaan Dasar (KWD)	2			
2	15WP07129	Kesulitan Belajar	2			
3	15WP07130	Design Training	3			
4	15WP07131	Hubungan Antar Person	3			
5	15WP07132	Pengembangan Diri dan Karir	2			
6	15WP07133	Seminar	3			
		Jumlah	15			

## Semester 8

No	Kode Mata Kuliah	Mata Kuliah	SKS	Jumlah SKS		
				TM	P	L
1	15WI00010	Skripsi	6			
2	15PP07136	Psikologi Bermain**)	2			
3	15PP07137	Psikologi Bencana**)	2			
4	15PP07138	Kesehatan Mental Anak dan Remaja**)	2			
5	15PP07139	Pengembangan Organisasi**)	2			
6	15PP07140	Psikologi Forensik**)	2			
		Jumlah	8			
		Jumlah total SKS	147			

\*\* ) Mata kuliah pilihan program studi (mahasiswa wajib memprogram minimal 2 SKS)

## 8. PASCASARJANA

Program Pascasarjana memiliki dua program studi, diantaranya (1) program Studi Magister Pendidikan Islam (2) Program Studi Magister Pendidikan Sastra dan Bahasa Indonesia. (3) Hukum Ekonomi Syariah

### 1. Program Studi Magister Pendidikan Islam

Visi

Menjadi program Studi Pendidikan Islam yang unggul dalam pengembangan ilmu berbasis penelitian, moralitas, intelektualitas, dan berjiwa *entrepreneur*.

Misi

- 1) Menyelenggarakan pendidikan yang unggul di bidang Pendidikan Islam.
- 2) Menyelenggarakan penelitian yang berkualitas di bidang Pendidikan Islam
- 3) Menyelenggarakan pengabdian pada masyarakat di bidang Pendidikan Islam sesuai dengan kebutuhan masyarakat.

- 4) Meningkatkan kerjasama di bidang Pendidikan Islam dengan berbagai pihak baik lokal, regional, nasional, maupun internasional.
- 5) Menyelenggarakan kegiatan dan pelatihan yang menumbuhkan jiwa wirausaha.
- 6) Meningkatkan dan melestarikan budaya akademik berwawasan lokal dan global.

#### Tujuan

- 1) Menghasilkan Magister Prodi Pendidikan Islam yang beriman, berakhlak, memiliki kompetensi dan profesionalisme di bidangnya sesuai kebutuhan stakeholders.
- 2) Menghasilkan Produk penelitian yang bermutu sehingga menjadi rujukan secara regional, nasional, dan Asia Tenggara yang berbasis keunggulan lokal untuk mewujudkan penyelenggaraan Pendidikan Islam yang responsif terhadap kebutuhan masyarakat.
- 3) Melakukan Pengabdian kepada masyarakat yang mampu mendorong kemandirian rakyat yang sadar pendidikan secara berkelanjutan untuk mewujudkan masyarakat yang sejahtera.
- 4) Mewujudkan Tata kelola prodi S2 Pendidikan Islam yang berintegritas, transparan, dan akuntabel guna menunjang efektivitas dan efisiensi pemanfaatan sumber daya.
- 5) Melakukan Kerjasama yang strategis, sinergis, dan berkelanjutan dengan pihak lokal, regional dan internasional.

### Distribusi Mata Kuliah Dalam Semester

#### Semester 1

No	Kode Mata Kuliah	Mata Kuliah	SKS	Jumlah SKS		
				TM	P	L
1	15WP10101	Filsafat Ilmu	2			
2	15WP10102	Kajian Kependidikan Islam	2			
3	15WP10103	Metodologi Studi Islam	3			
4	15WP10104	Studi Qur'an	2			
5	15WP10105	Studi Hadits	2			
6	15WI00001	Al Islam dan Kemuhammadiyah	2			
		Jumlah	13			

#### Semester 2

No	Kode Mata Kuliah	Mata Kuliah	SKS	Jumlah SKS		
				TM	P	L
1	15WP10107	Sejarah Perkembangan Pemikiran Islam	2			
2	15WP10109	Pengembangan Kurikulum Pendidikan Islam	3			
3	15WP10110	Pemikiran Pendidikan Islam Klasik, Modern	3			
4	15WP10111	Teknologi Pendidikan Agama Islam	3			
5	15WP10106	Sejarah dan Peradaban Islam	2			
		Jumlah	13			

#### Semester 3

No	Kode Mata Kuliah	Mata Kuliah	SKS	Jumlah SKS		
				TM	P	L
1	15WF10002	Metodologi Penelitian	2			
2	15WP10112	Manajemen Lembaga Pendidikan Islam	2			
3	15WP10113	Psikologi Pendidikan Islam	2			

4	15WP10114	Sosiologi Pendidikan	2			
5	15WF01002	Seminar Proposal	2			
		Jumlah	10			

## Semester 4

No	Kode Mata Kuliah	Mata Kuliah	SKS	Jumlah SKS		
				TM	P	L
1	15WI00002	Tesis	6			
		Jumlah	42			

## 2. Program Studi Magister Pendidikan Bahasa dan Sastra Indonesia

## Visi

Menjadi program Studi Pendidikan Bahasa dan Sastra Indonesia yang unggul dalam pengembangan ilmu berbasis penelitian, unggul dalam moralitas dan intelektualitas, serta berjiwa *entrepreneur*.

## Misi

- 1) Menyelenggarakan pendidikan yang unggul di bidang pendidikan bahasa dan sastra Indonesia.
- 2) Menyelenggarakan penelitian yang berkualitas di bidang pendidikan bahasa dan sastra Indonesia
- 3) Menyelenggarakan pengabdian pada masyarakat di bidang pendidikan bahasa dan sastra Indonesia sesuai dengan kebutuhan masyarakat.
- 4) Meningkatkan kerjasama di bidang pendidikan bahasa dan sastra Indonesia dengan berbagai pihak baik lokal, regional, nasional, maupun internasional.
- 5) Menyelenggarakan kegiatan dan pelatihan yang menumbuhkan jiwa *entrepreneur*.
- 6) Meningkatkan dan melestarikan budaya akademik berwawasan lokal dan global.

## Tujuan

- 1) menghasilkan lulusan S2 PBSI yang memiliki:
  - a. kompetensi sebagai tenaga pendidik yang profesional;
  - b. kemampuan mengikuti perkembangan IPTEK di bidang pendidikan bahasa dan sastra Indonesia;
  - c. kemampuan mengembangkan dan menyebarkan penelitian yang bermutu dan berbasis keunggulan lokal di bidang pendidikan bahasa dan sastra Indonesia;
  - d. kemampuan dalam melaksanakan pengabdian yang bermanfaat bagi masyarakat;
- 2) Tata kelola prodi S2 PBSI yang berintegritas, transparan, dan akuntabel guna menunjang efektivitas dan efisiensi pemanfaatan sumber daya.
- 3) Kerjasama yang strategis, sinergis, dan berkelanjutan dengan alumni dan mitra.

### Distribusi Mata Kuliah Dalam Semester

## Semester 1

No	Kode Mata Kuliah	Mata Kuliah	sks	Jumlah sks		
				TM	P	L
1	15WI01001	Al-Islam dan Kemuhamadiyahan	2			
2	15WP10201	Kajian Pendidikan	2			
3	15WP10202	Filsafat Bahasa	2			
4	15WP10203	Problematik Pendidikan Bahasa dan Sastra Indonesia	3			
5	15WP10205	Linguistik Lanjut dan Terapan	2			

6	15WP10206	Ilmu Sastra	2			
		Jumlah	13			

## Semester 2

No	Kode Mata Kuliah	Mata Kuliah	sks	Jumlah sks		
				TM	P	L
1	15WP10204	Evaluasi Pembelajaran Bahasa dan Sastra	3			
2	15WP10207	Sosiologi Sastra	2			
3	15WP10208	Apresiasi dan Kritik Sastra	3			
4	15WP10209	Psikolinguistik Lanjut	2			
5	15WP10210	Sosiolinguistik Lanjut	2			
6	15PP01001	Mata kuliah pilihan 1	3			
		Jumlah	15			

## Semester 3

No	Kode Mata Kuliah	Mata Kuliah	sks	Jumlah sks		
				TM	P	L
1	15WP10211	Seminar	2			
2	15WP10212	Metode Penelitian	3			
3	15PP01002	Mata kuliah pilihan 2	3			
		Jumlah	8			

## Semester 4

No	Kode Mata Kuliah	Mata Kuliah	sks	Jumlah sks		
				TM	P	L
1	15WP10214	Tesis	6			
		Jumlah	6			

Ket: \*) mata kuliah pilihan maksimal 6 sks;

### 3. Program Studi Magister Hukum Ekonomi Syariah

#### Visi

Menjadi pusat unggulan dalam pengembangan kajian hukum Ekonomi Syariah dan sumber daya manusia yang memiliki wawasan global dan kemandirian dalam berijtihad.

#### Misi

- 1) Mengembangkan Sumber Daya Manusia di bidang hukum ekonomi syariah dengan pokok orientasi pada kemajuan ilmu pengetahuan, teknologi, dan norma yang berdasarkan nilai keislaman sehingga dapat menjadi pengembang/pelaku hukum ekonomi syariah;
- 2) Mengembangkan kajian hukum-hukum ekonomi syariah yang memadukan antara tekstual, kontekstual dan *maqoshid asy-syariah* sehingga dapat menjadi rujukan dalam menyelesaikan problema umat, dan dalam memberikan kontribusi dalam pengembangan hukum nasional.
- 3) Memberi arah perubahan pada masyarakat sesuai dengan tuntutan dalam hukum ekonomi syariah.



## Tujuan

- 1) Menghasilkan Magister Prodi Hukum Ekonomi Syariah yang beriman, berakhlak, memiliki kompetensi dan profesionalisme di bidangnya sesuai kebutuhan stakeholders.
- 2) Memiliki kemampuan penelitian dalam bidang Hukum Ekonomi Syariah.
- 3) Melaksanakan pengabdian bidang Hukum Ekonomi Syariah.
- 4) Bekerjasama dalam bidang Hukum Ekonomi Syariah dengan pihak lokal, regional dan internasional.
- 5) Mengembangkan jiwa entrepreneur pada sivitas akademika Magister Prodi Hukum Ekonomi Syariah.
- 6) Mewujudkan pengelolaan Program Pascasarjana Magister Prodi Hukum Ekonomi Syariah yang terencana, terorganisasi, produktif, dan berkelanjutan.

## Distribusi Mata Kuliah Dalam Semester

### Semester 1

No	Kode Mata Kuliah	Mata Kuliah	SKS	Jumlah SKS		
				TM	P	L
1	15WI00001	Al Islam dan Kemuhammadiyah	2			
2	15WF01001	Studi al-Qur'an dan al Hadits	3			
3	15WF01002	Filsafat Ilmu	2			
4	15WP10301	Manajemen Lembaga Keuangan Syariah	2			
5	15WP10302	Hukum Bisnis Syariah	2			
6	15WP10303	Hukum Perbankan Syariah	2			
		Jumlah	13			

### Semester 2

No	Kode Mata Kuliah	Mata Kuliah	SKS	Jumlah SKS		
				TM	P	L
1	15WP10304	Fiqh Legal Maxim	2			
2	15WP10305	Transaksi dan Aplikasi Kontraktual Hukum Ekonomi Syariah	2			
3	15WP10306	Hukum Acara Sengketa Ekonomi Syariah	2			
4	15WP10307	Fiqh Ekonomi Kontemporer	2			
5	15WP10308	Kajian Fatwa Hukum Ekonomi Syariah (Kajian literatur Kitab)	3			
6	15PP10301	Sejarah Peradaban Islam	2			
		Jumlah	13			

### Semester 3

No	Kode Mata Kuliah	Mata Kuliah	SKS	Jumlah SKS		
				TM	P	L
1	15WP10304	Fiqh Legal Maxim	2			
2	15WP10305	Transaksi dan Aplikasi Kontraktual Hukum Ekonomi Syariah	2			
3	15WP10306	Hukum Acara Sengketa Ekonomi Syariah	2			
4	15WP10307	Fiqh Ekonomi Kontemporer	2			
		Jumlah	8			

## Semester 4

No	Kode Mata Kuliah	Mata Kuliah	SKS	Jumlah SKS		
				TM	P	L
1	15WI00002	Tesis	6			
		Jumlah total	42			

## LAMPIRAN 1

### 1. Bagan Alir Pendaftaran Mahasiswa Baru, Registrasi dan Herregistrasi

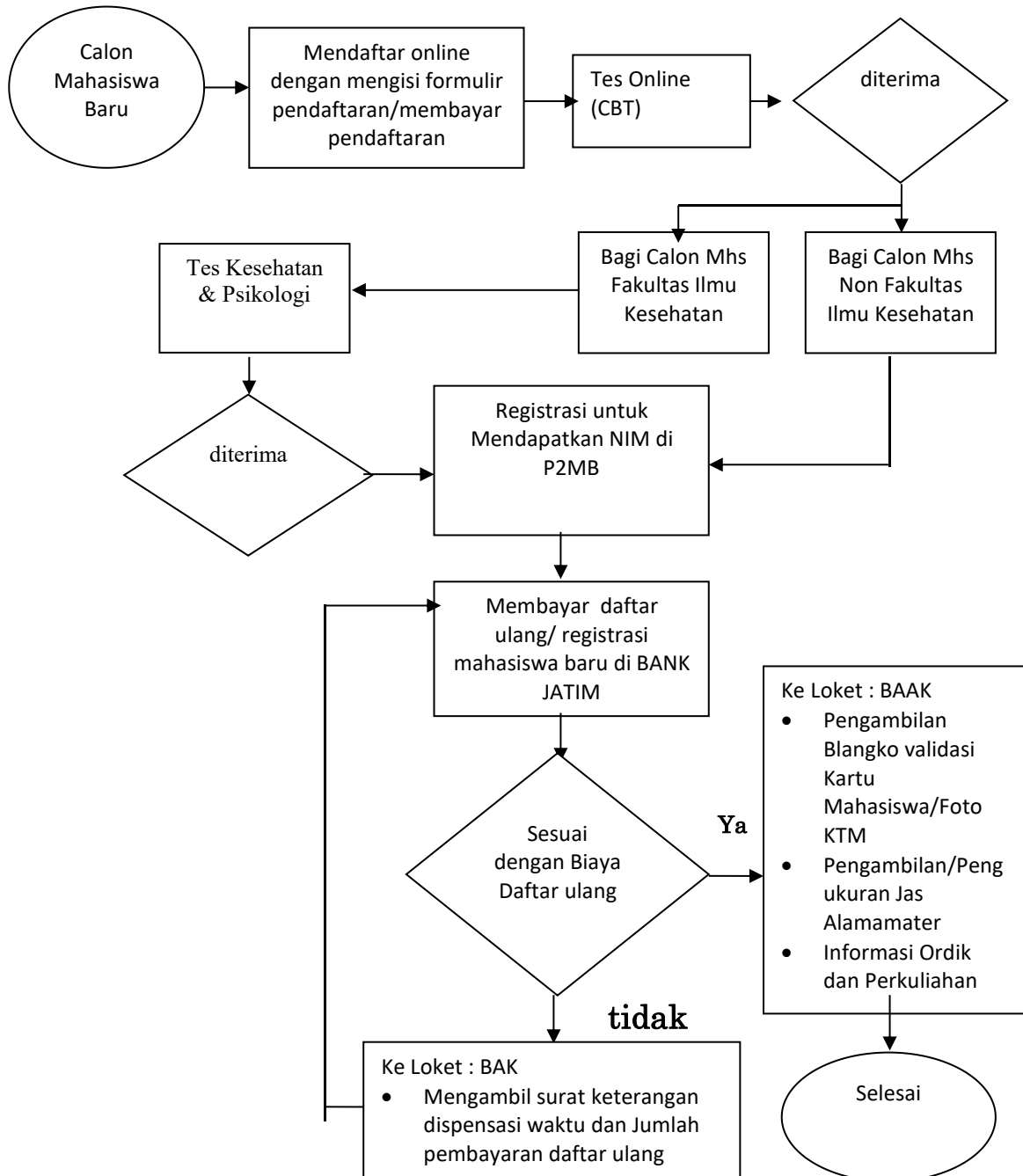

### 2. Bagan Alir Pendaftaran Mahasiswa Pindahan/Alih Jenjang, Registrasi & Heregistrasi

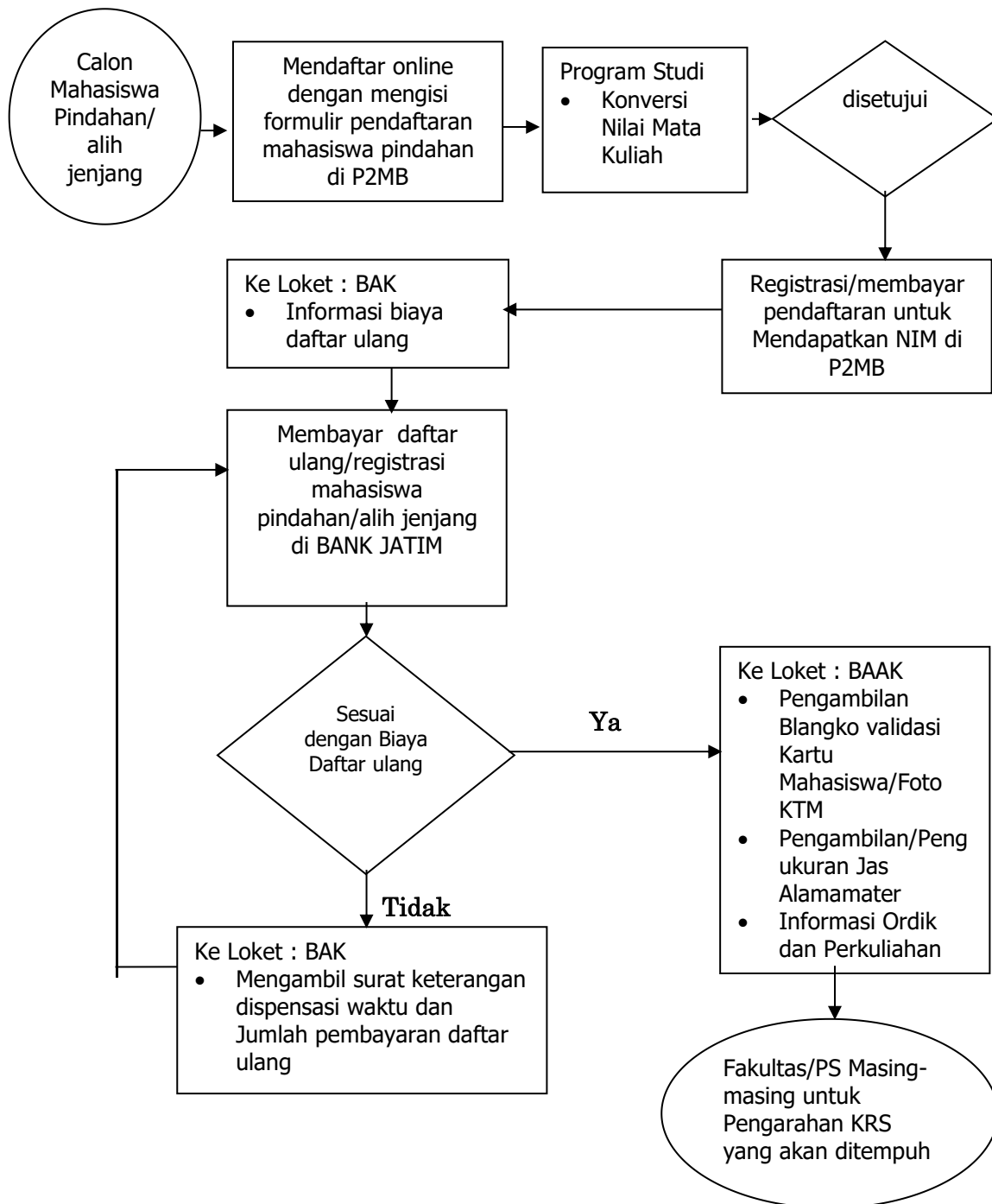

### 3. Bagan Alir Pengisian Kartu Rencana Studi (KRS)



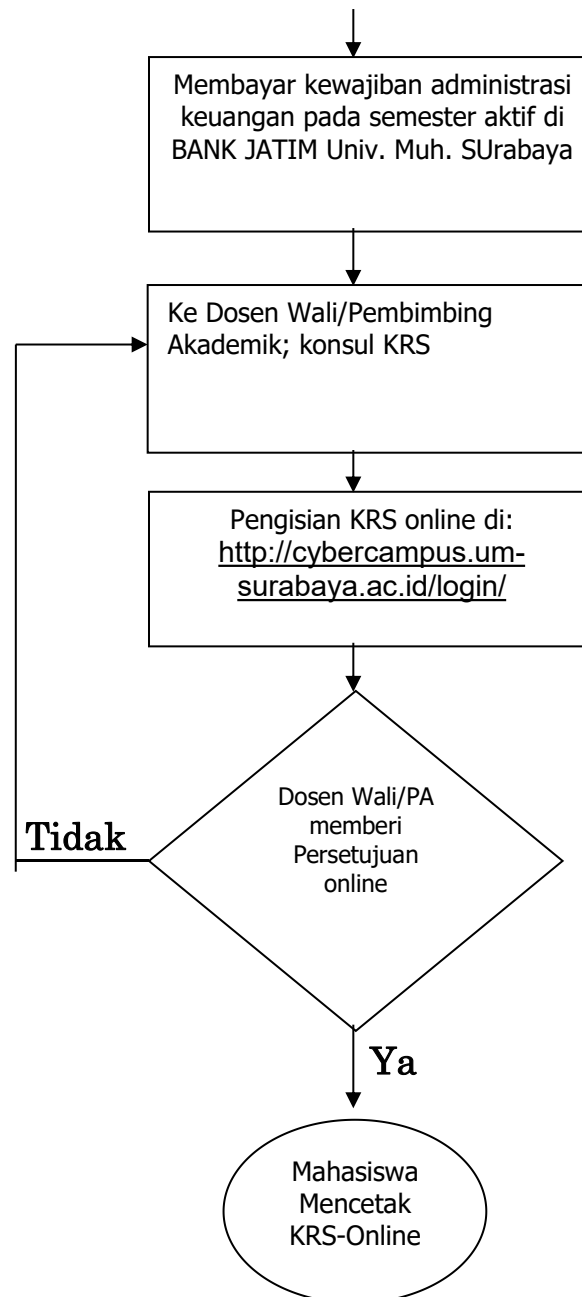

#### 4. Bagan Alir Memperoleh Kartu hasil Studi



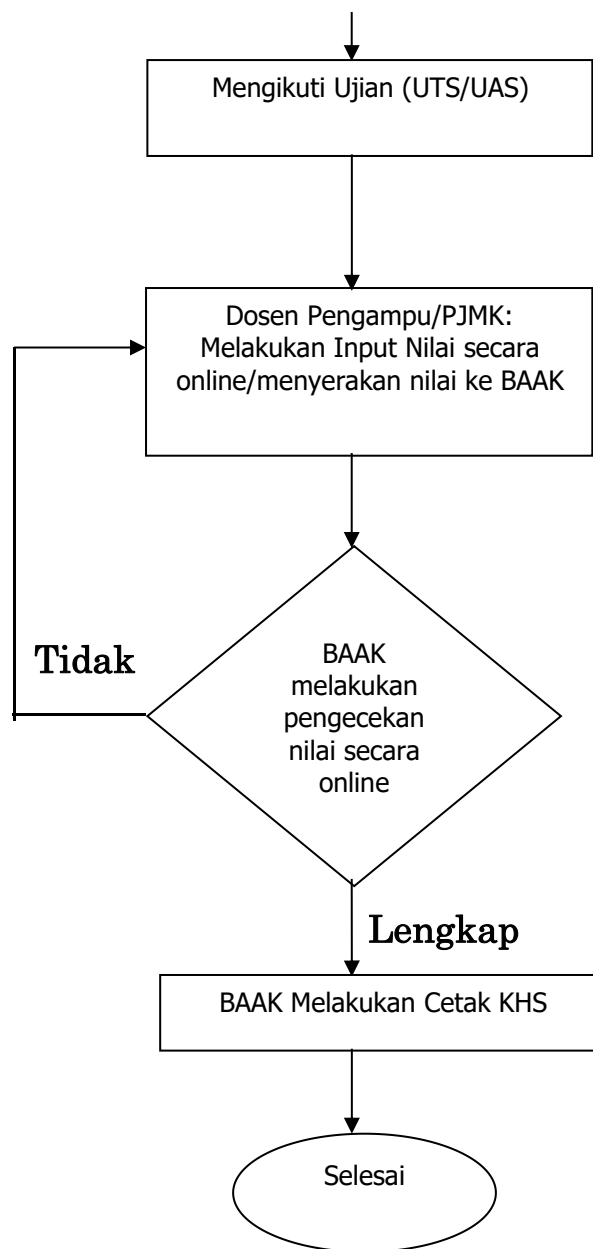

## 5. Bagan Alir Pengajuan Penggantian Kartu tanda Mahasiswa

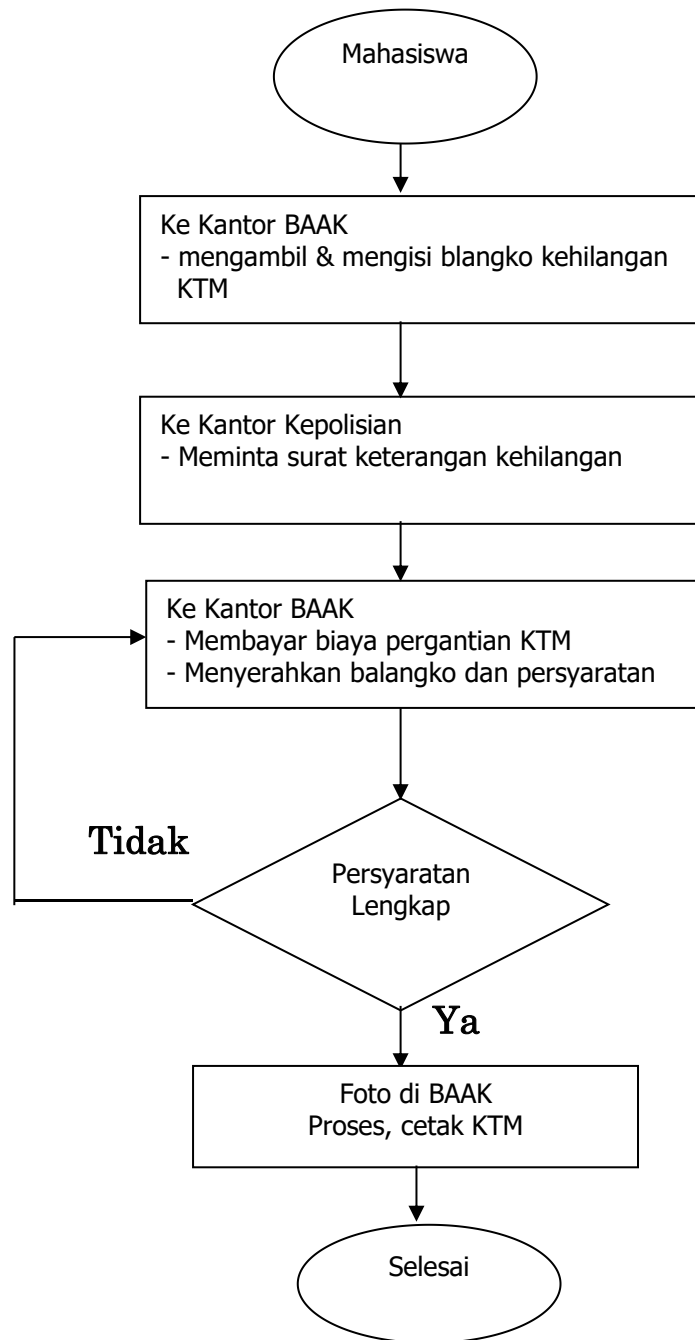

## 6. Bagan Alir Perbaikan Biodata mahasiswa

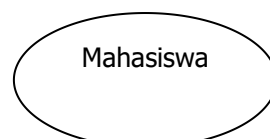

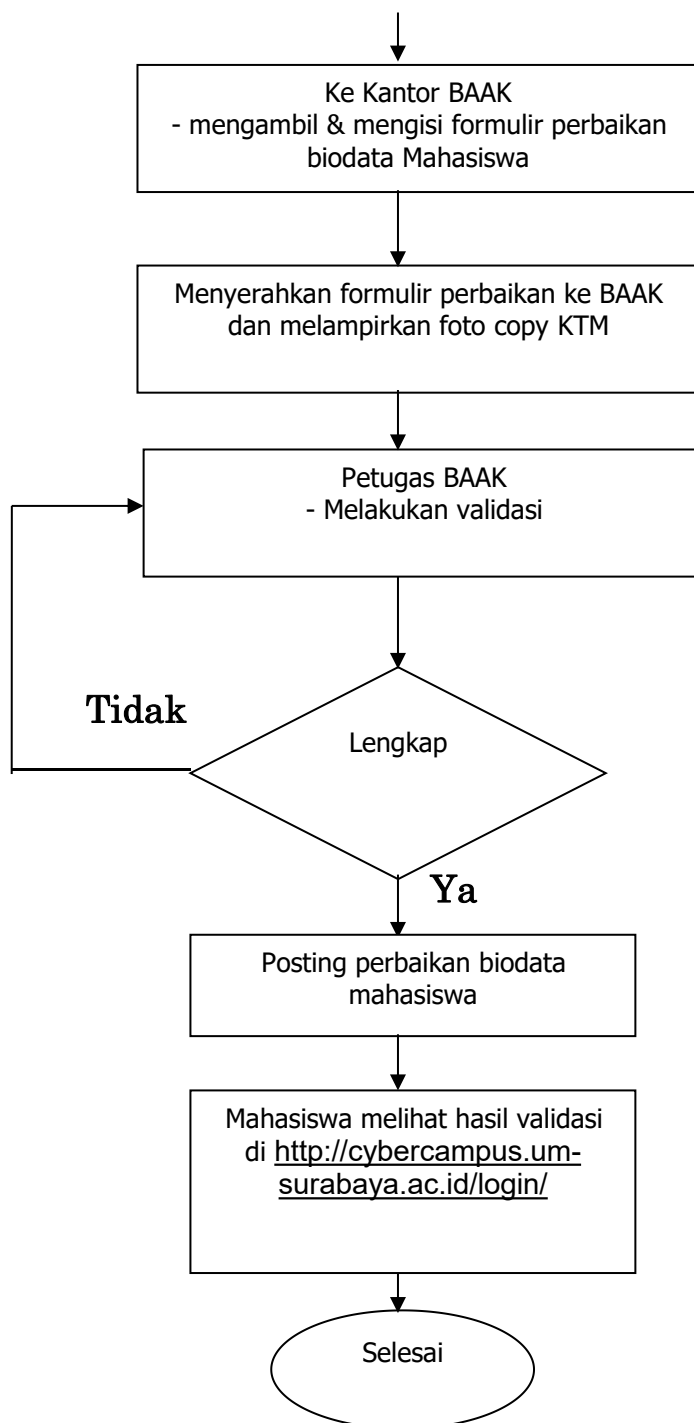

## 7. Bagan Alir Berhenti Studi Sementara (cuti)

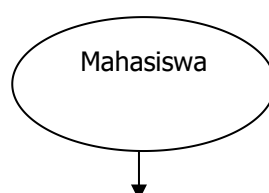



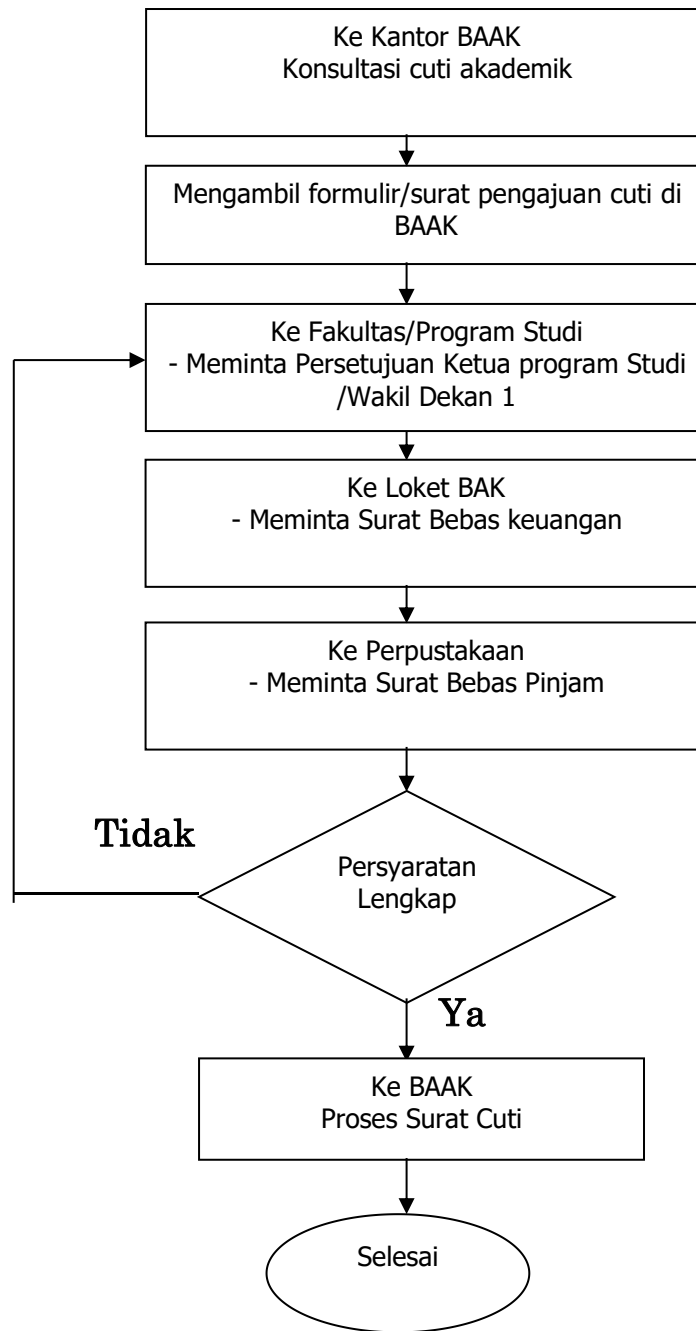

## 8. Bagan Alir Mendapatkan beasiswa

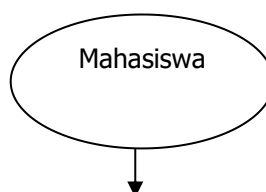

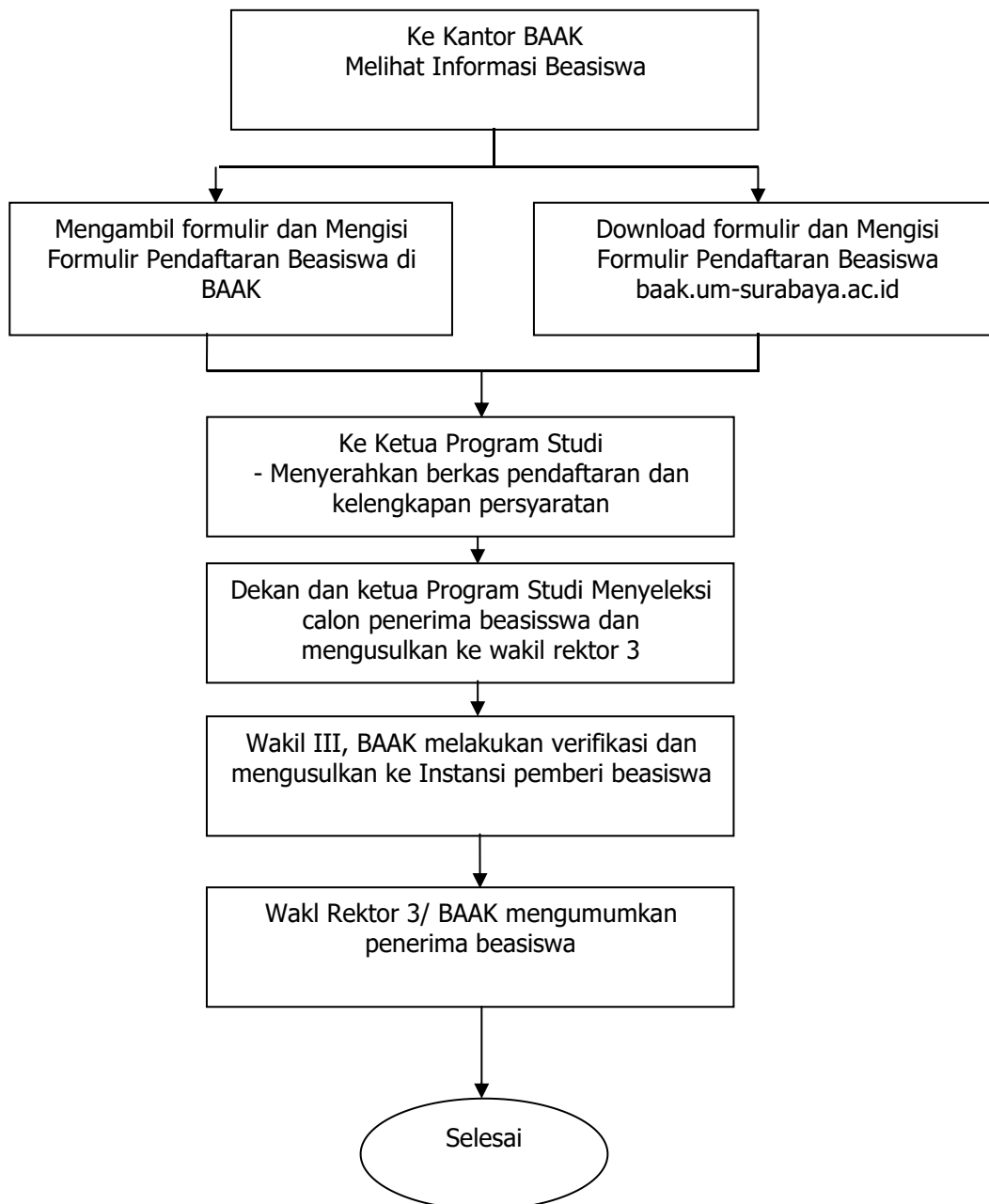

## 9. Bagan Alir Pindah Studi

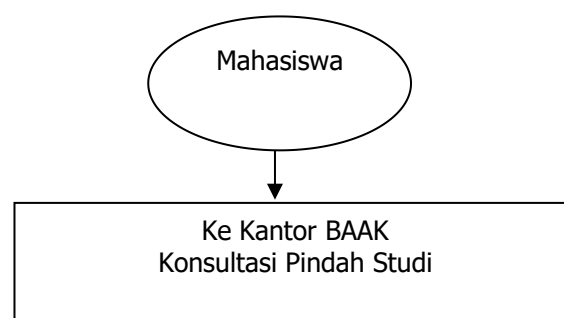

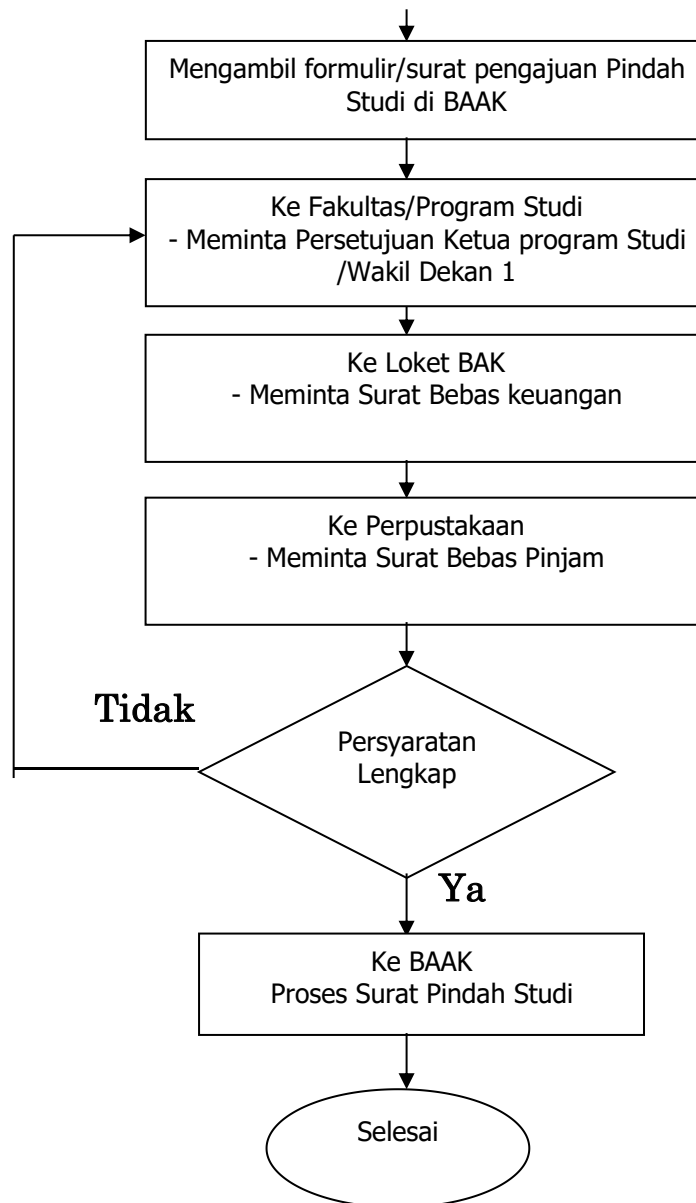

# **KEPUTUSAN REKTOR**

Nomor: 110/KEP/IL.3.AU/F/2014

## **TENTANG**

### **PERUBAHAN ATAS KEPUTUSAN REKTOR NOMOR: 033/KEP/IL.3.AU/F/2014 TENTANG PENETAPAN KODE ETIK MAHASISWA UNIVERSITAS MUHAMMADIYAH SURABAYA**

*Bismillahirrahmanirrahim,*

Rektor Universitas Muhammadiyah Surabaya, setelah:

- Menimbang : a. Bahwa perlu ada pedoman bagi seluruh mahasiswa *UMSurabaya* dalam berperilaku yang baik, berdisiplin, beretika, dan berakhlak mulia dalam melaksanakan aktivitas di lingkungan kampus *UMSurabaya*, masyarakat umum, serta mampu menciptakan suasana akademik yang kondusif.
- b. Bahwa pedoman sebagaimana dimaksud pada huruf a disusun dalam bentuk kode etik mahasiswa.
- c. Bahwa agar kode etik mahasiswa dapat dilaksanakan dengan baik perlu ditetapkan dengan Surat Keputusan Rektor.
- Mengingat : 1. Undang-Undang Republik Indonesia Nomor 20 Tahun 2003 tentang Sistem Pendidikan Nasional.
2. Undang-Undang Republik Indonesia Nomor 12 Tahun 2012 tentang Pendidikan Tinggi.
3. Pedoman PP Muhammadiyah Nomor: 02/PED/I.0/B/2012 tentang Perguruan Tinggi Muhammadiyah.
4. Ketentuan Majelis Dikti PP Muhammadiyah Nomor: 178/KET/I.3/D/2012 tentang Perguruan Tinggi Muhammadiyah.
5. Statuta Universitas Muhammadiyah Surabaya.
6. Surat Kepala LEP2 *UMSurabaya* Nomor: 003/IL.3.AU/LE&P2/A/2014 tanggal 29 Januari 2014 tentang Draft Kode Etik Tenaga Kependidikan dan Revisi Draft Kode Etik Dosen dan Mahasiswa.

#### **MEMUTUSKAN:**

- Menetapkan :  
Pertama : Menetapkan Kode Etik Mahasiswa Universitas Muhammadiyah Surabaya sebagaimana terlampir.
- Kedua : Kode Etik Mahasiswa Universitas Muhammadiyah Surabaya berlaku bagi seluruh mahasiswa Universitas Muhammadiyah Surabaya.
- Ketiga : Jika ternyata terdapat kekeliruan dalam keputusan ini akan dilakukan perbaikan sebagaimana mestinya.

Keempat : Keputusan ini mulai berlaku sejak tanggal ditetapkan sampai dengan adanya peninjauan kembali.

Ditetapkan di : Surabaya

Pada tanggal : 19 Februari

2014 Rektor,

Tembusan Yth:

1. Para Wakil Rektor
2. Para Dekan/Direktur
3. Para Ka. Biro/UPT/Lembaga



Dr. dr. Sukadiono, M.M.

LAMPIRAN SURAT KEPUTUSAN REKTOR  
UNIVERSITAS MUHAMMADIYAH SURABAYA

Nomor : 110/KEP/II.3.AU/F/2014

Tanggal : 19 Februari 2014

Tentang : Perubahan Atas Keputusan Rektor Nomor: 033/KEP/II.3.AU/F/2014  
Tentang Penetapan Kode Etik Mahasiswa Universitas Muhammadiyah  
Surabaya

## MUKADIMAH

Universitas Muhammadiyah Surabaya adalah lembaga pendidikan tinggi milik Muhammadiyah yang disebut Perguruan Tinggi Muhammadiyah (PTM) penyelenggara pendidikan formal yang meliputi program profesi, diploma, sarjana, magister, spesialis, dan doktor di bawah pembinaan Majelis Dikti Pimpinan Pusat Muhammadiyah. Mahasiswa adalah peserta didik yang sedang menuntut ilmu dan belajar di perguruan tinggi. Mahasiswa adalah manusia yang sedang tumbuh secara fisik dan berkembang dalam akal menuju kedewasaan. Ide, tindakan, ucapan, perilaku terkadang terkesan tergesa-gesa dan ingin segera tercapai. Kadang bercampur antara idealisme dengan pragmatisme. Tetapi yang tidak kalah penting bahwa mahasiswa bisa menjadi agen perubahan (*agent of change*) dalam kehidupan bermasyarakat, berbangsa, dan bernegara. Aktivitas, keragaman, pluralisme, dan dinamika kampus akan mempengaruhi perilaku, ucapan, dan tindakan mahasiswa yang dapat membawa perilaku mahasiswa kearah yang lebih positif. Oleh sebab itu mahasiswa harus memiliki kode etik mahasiswa sebagai pedoman berperilaku dalam segala aktivitasnya di kampus maupun di luar kampus yang disebut Kode Etik Mahasiswa Universitas Muhammadiyah Surabaya.

## BAB I KETENTUAN UMUM

### Pasal 1

Dalam Kode Etik Mahasiswa Universitas Muhammadiyah Surabaya ini yang dimaksud dengan:

1. Universitas Muhammadiyah Surabaya selanjutnya disingkat *UMSurabaya* adalah universitas milik persyarikatan Muhammadiyah yang penyelenggaraannya berada di bawah pembinaan Majelis Pendidikan Tinggi Pimpinan Pusat Muhammadiyah.
2. Kode etik adalah seperangkat peraturan yang mengatur sikap, perkataan, perbuatan, dan cara berbusana mahasiswa *UMSurabaya*.
3. Mahasiswa adalah peserta didik yang terdaftar dan sedang belajar di lingkungan *UMSurabaya*.
4. Pimpinan universitas adalah Rektor dan Wakil Rektor.
5. Pimpinan fakultas adalah Dekan dan Wakil Dekan.
6. Pimpinan program studi adalah Ketua Program Studi.
7. Kewajiban mahasiswa adalah segala sesuatu yang mengikat dan harus dilakukan oleh mahasiswa *UMSurabaya*.
8. Hak mahasiswa adalah segala sesuatu yang menurut peraturan yang berlaku yang seharusnya diterima oleh mahasiswa selama menempuh studi di *UMSurabaya*.

9. Pelanggaran kode etik adalah setiap sikap, perkataan, perbuatan, dan busana yang bertentangan dengan kode etik mahasiswa *UMSurabaya*.
10. Sanksi adalah akibat hukum yang dikenakan kepada mahasiswa yang melanggar kode etik.
11. Pembelaan adalah ikhtiar yang dilakukan oleh mahasiswa sebagai usaha pembelaan atau klarifikasi.
12. Rehabilitasi adalah pemulihan nama baik dan hak dari mahasiswa yang kena sanksi.
13. Lembaga Kode Etik adalah institusi yang mengawasi pelaksanaan kode etik mahasiswa.
14. Majelis Kehormatan Kode Etik Mahasiswa adalah komisi *ad hoc* non struktural pada universitas yang bertugas menegakkan, melaksanakan, serta menyelesaikan pelanggaran kode etik yang dilakukan mahasiswa yang ditetapkan oleh Rektor.

## **BAB II FUNGSI DAN TUJUAN**

### **Pasal 2**

- (1) Kode etik ini berfungsi untuk memberikan pedoman bagi seluruh mahasiswa *UMSurabaya* dalam berperilaku yang baik, berdisiplin, beretika, dan berakhlak mulia dalam melaksanakan aktivitas di lingkungan kampus *UMSurabaya* dan di masyarakat umum serta mampu menciptakan suasana akademik yang kondusif.
- (2) Tujuan dibuatnya kode etik mahasiswa ini bertujuan untuk mewujudkan visi, misi, dan tujuan *UMSurabaya*.

## **BAB III HAK DAN KEWAJIBAN MAHASISWA**

### **Pasal 3 Kewajiban Mahasiswa**

Mahasiswa *UMSurabaya* berkewajiban:

- a. Menjaga nama baik almamater *UMSurabaya*.
- b. Memelihara nilai-nilai moral, etika, estetika, dan agama dalam pergaulan, berkata, berbusana, dan berkendara.
- c. Memelihara ketertiban, keamanan, dan kebersihan sarana dan prasarana kampus *UMSurabaya*.

### **Pasal 4 Hak Mahasiswa**

Mahasiswa *UMSurabaya* memiliki hak:

- a. Memperoleh pelayanan akademik, keuangan, dan administrasi lainnya dengan baik.
- b. Menggunakan dan memanfaatkan fasilitas akademik, keuangan, dan administrasi lainnya.
- c. Menyampaikan aspirasi, pendapat, dan kritik secara santun, baik secara lisan maupun tulisan dan tidak bertentangan dengan nilai-nilai agama dan hukum positif.
- d. Memperoleh pembelaan sesuai peraturan.
- e. Memperoleh penghargaan atas prestasinya.

**BAB IV**  
**HUBUNGAN MAHASISWA DENGAN UNIVERSITAS, DOSEN, TENAGA**  
**KEPENDIDIKAN DAN SESAMA MAHASISWA**

**Pasal 5**  
**Hubungan Mahasiswa dengan Universitas**

Setiap mahasiswa wajib:

- a. Menunjang tinggi nama baik almamater universitas.
- b. Mematuhi segala peraturan/ketentuan yang telah ditetapkan universitas dan fakultas baik di bidang akademik dan non akademik termasuk berorganisasi.
- c. Memelihara kerukunan antar sivitas akademika baik di dalam kampus maupun di luar kampus.
- d. Memelihara, menjaga kebersihan, dan keamanan semua fasilitas sarana prasarana kampus.
- e. Menjaga kekhidmatan prosesi acara/upacara yang dilaksanakan oleh sivitas akademika di dalam kampus.
- f. Meminta izin/persetujuan pimpinan universitas dan fakultas apabila melakukan dan atau melibatkan diri dalam suatu kegiatan yang mengatasnamakan universitas.

**Pasal 6**  
**Hubungan Mahasiswa dengan Dosen**

Setiap mahasiswa wajib:

- a. Menghormati, menjaga nama baik dosen baik di dalam ruang kuliah, lingkungan kampus, maupun di luar kampus.
- b. Melaksanakan tugas yang diberikan dosen untuk menunjang kelancaran selesai studinya secara jujur, arif, dan bertanggung jawab.
- c. Datang tepat waktu pada jam kuliah dan kegiatan akademik lainnya sesuai kontrak perkuliahan dan kesepakatan dengan dosen.
- d. Menghindarkan diri dari perbuatan yang dapat merugikan derajat dan martabat dosen sebagai tenaga pendidik dan pengajar.
- e. Memberikan koreksi/masukan secara santun kepada dosen, apabila pendapat dosen yang bersangkutan keliru dalam proses belajar mengajar.

**Pasal 7**  
**Hubungan Mahasiswa dengan Tenaga Kependidikan**

Setiap mahasiswa wajib:

- a. Menghormati dan menjaga hubungan baik dengan tenaga kependidikan.
- b. Mendapat pelayanan yang baik, ramah, mudah, dan cepat dari tenaga kependidikan.
- c. Memiliki sikap yang sopan, santun, dan sabar ketika menunggu pelayanan.
- d. Menjaga ketertiban demi kelancaran dalam pelayanan.



## **Pasal 8**

### **Hubungan Mahasiswa dengan Sesama Mahasiswa**

Setiap mahasiswa wajib:

- a. Menumbuhkembangkan suasana akademik di kalangan mahasiswa.
- b. Menghormati dan menjaga hubungan baik antar sesama mahasiswa.
- c. Menghormati dan memegang teguh kebebasan akademik.
- d. Menghormati, menghargai, dan menerapkan dasar-dasar, kaidah, norma, dan nilai kemasyarakatan, kekeluargaan, gotong royong dalam tugas sosial kemasyarakatan.

## **BAB V**

### **LARANGAN**

#### **Pasal 9**

Mahasiswa *UMSurabaya* dilarang:

- a. Melakukan perbuatan yang dapat mengganggu kelancaran proses belajar mengajar, suasana pendidikan, serta keamanan dan ketertiban.
- b. Menggunakan sarana dan prasarana kampus tanpa izin dari yang berwenang.
- c. Merusak sarana dan prasarana kampus.
- d. Memalsukan tanda tangan, nilai, stempel, surat keterangan, surat izin atau sejenisnya.
- e. Melakukan plagiat, menyontek, membuatkan/menuliskan jawaban soal UTS/UAS untuk temannya.
- f. Berjudi, berzina, minum-minuman keras yang memabukkan, mencuri, dan berkelahi.
- g. Memiliki, mengedarkan, memperdagangkan, dan atau mengkonsumsi narkoba, zat adiktif, dan sejenisnya.
- h. Membawa senjata tajam dan atau senjata api serta sejenisnya yang dapat membahayakan orang lain.
- i. Mencemarkan nama baik pimpinan universitas, fakultas, dosen, dan orang lain.
- j. Memakai kaos oblong, celana pendek, baju sobek, sarung, dan sandal/sepatu sandal ketika mengikuti perkuliahan, pelayanan akademik, maupun pelayanan administratif di kampus.

## **BAB VI**

### **PELAKSANAAN KODE ETIK DAN SANKSI**

#### **Pasal 10**

##### **Pelaksanaan Kode Etik**

- (1) Setiap mahasiswa wajib mengindahkan, menaati, dan melaksanakan kode etik mahasiswa *UMSurabaya*.
- (2) Pelanggaran terhadap kode etik mahasiswa ini dapat dilaksanakan sanksi moral dan sanksi akademik.
- (3) Pelaksana kode etik dan sanksi adalah Majelis Kehormatan Kode Etik Mahasiswa.

#### **Pasal 11**

##### **Sanksi**

Sanksi bagi mahasiswa yang melanggar kode etik terdiri atas:

- a. Teguran lisan dan tulisan;
- b. Membayar ganti rugi;
- c. Tidak memperoleh pelayanan akademik, keuangan, dan administratif lainnya;
- d. Pencabutan hak memperoleh pelayanan akademik, keuangan, dan administratif lainnya maksimal satu semester (enam bulan);
- e. Pencabutan hak mengikuti semua kegiatan akademik maksimal 2 (dua) semester (satu tahun);
- f. Pemberhentian (*scorsing*) sebagai mahasiswa *UMSurabaya*.

## **Pasal 12**

### **Ketentuan Sanksi**

- (1) Pemberian sanksi yang dijatuhkan kepada mahasiswa dapat dilaksanakan setelah melalui tahapan identifikasi, pemeriksaan, klarifikasi, dan pembuktian.
- (2) Sanksi yang dimaksud pada Pasal 11 dilaksanakan oleh pimpinan universitas, pimpinan fakultas, ketua program studi, dan dosen.
- (3) Ketentuan Pasal 11 diproses dan diputuskan oleh Majelis Kehormatan Kode Etik Mahasiswa yang terdiri atas Rektor, Lembaga Etik dan Pengembangan Pendidikan (LEP2), Dekan, Ketua Program Studi, dan unsur mahasiswa.

## **BAB VII**

### **PEMBELAAN DAN REHABILITASI**

#### **Pasal 13**

#### **Pembelaan**

Mahasiswa yang dituduh melanggar kode etik mahasiswa dapat mengajukan pembelaan diri dalam forum sidang Majelis Kehormatan Kode Etik Mahasiswa.

#### **Pasal 14**

#### **Rehabilitasi**

Rehabilitasi diberikan kepada mahasiswa yang tidak terbukti melakukan pelanggaran kode etik mahasiswa.

## **BAB VIII**

### **MAJELIS KEHORMATAN KODE ETIK**

#### **Pasal 15**

Majelis Kehormatan Etik Mahasiswa *UMSurabaya* adalah komisi *ad hoc* yang dibentuk oleh Surat Keputusan Rektor yang terdiri dari LEP2, pimpinan universitas, pimpinan fakultas, ketua program studi, dan unsur mahasiswa untuk menerima, memproses, dan memutuskan pelanggaran kode etik mahasiswa.

## **BAB IX**

### **KETENTUAN PENUTUP**

**Pasal 16**

Seluruh ketentuan tentang sikap, tutur kata, perbuatan, dan atau busana mahasiswa *UMSurabaya* yang bertentangan dengan kode etik ini dinyatakan tidak berlaku lagi.

**Pasal 17**

Keputusan kode etik ini berlaku sejak tanggal ditetapkan.

Ditetapkan di : Surabaya  
Pada tanggal : 19 Februari  
2014,  
Rektor,



Dr. dr. Sukadiono, M.M.

# **KEPUTUSAN REKTOR**

Nomor: 111/KEP/II.3.AU/F/2014

## **TENTANG**

### **PENETAPAN KODE ETIK DOSEN UNIVERSITAS MUHAMMADIYAH SURABAYA**

*Bismillahirrahmanirrahim,*

Rektor Universitas Muhammadiyah Surabaya, setelah:

- Menimbang : d. Bahwa perlu ada pedoman bagi dosen *UMSurabaya* dalam berperilaku sebagai pendidik profesional dan ilmuwan yang berperan secara strategis dalam mentransformasikan, mengembangkan, dan menyebarkan ilmu pengetahuan, teknologi, seni, serta Islam dan Kemuhammadiyah melalui Tri Darma Perguruan Tinggi.
- e. Bahwa pedoman sebagaimana dimaksud pada huruf a disusun dalam bentuk kode etik dosen *UMSurabaya*.
- f. Bahwa agar kode etik dosen *UMSurabaya* dapat dilaksanakan dengan baik perlu ditetapkan dengan Keputusan Rektor.
- Mengingat : 7. Undang-Undang Republik Indonesia Nomor 20 Tahun 2003 tentang Sistem Pendidikan Nasional.
8. Undang-Undang Republik Indonesia Nomor 14 Tahun 2005 tentang Guru dan Dosen.
9. Undang-Undang Republik Indonesia Nomor 12 Tahun 2012 tentang Pendidikan Tinggi.
10. Peraturan Pemerintah Republik Indonesia Nomor 60 Tahun 1999 tentang Pendidikan Tinggi.
11. Peraturan Mendiknas Nomor 17 Tahun 2010 tentang Pencegahan dan Penanggulangan Plagiat di Perguruan Tinggi.
12. Peraturan Menteri PAN dan Reformasi Birokrasi Nomor 17 Tahun 2013 tentang Jabatan Fungsional Dosen dan Angka Kreditnya.
13. Pedoman PP Muhammadiyah Nomor: 02/PED/I.0/B/2012 tentang Perguruan Tinggi Muhammadiyah.
14. Ketentuan Majelis Dikti PP Muhammadiyah Nomor: 178/KET/I.3/D/2012 tentang Perguruan Tinggi Muhammadiyah.
15. Statuta Universitas Muhammadiyah Surabaya.

### **MEMUTUSKAN :**

- Menetapkan :  
Pertama : Menetapkan Kode Etik Dosen Universitas Muhammadiyah

Surabaya sebagaimana terlampir.

- Kedua : Kode Etik Dosen Universitas Muhammadiyah Surabaya berlaku bagi dosen Universitas Muhammadiyah Surabaya.
- Ketiga : Jika ternyata terdapat kekeliruan dalam keputusan ini akan dilakukan perbaikan sebagaimana mestinya.
- Keempat : Keputusan ini mulai berlaku sejak tanggal ditetapkan sampai dengan adanya peninjauan kembali.

Ditetapkan di : Surabaya

Pada tanggal : 19 Februari 2014

Rektor,



Dr. dr. Sukadiono, M.M.

Tembusan Yth:

1. Para Wakil Rektor
2. Para Dekan/Direktur
3. Para Ka. Biro/UPT/Lembaga

LAMPIRAN SURAT KEPUTUSAN REKTOR  
UNIVERSITAS MUHAMMADIYAH SURABAYA

Nomor : 111/KEP/II.3.AU/F/2014

Tanggal : 19 Februari 2014

Tentang : Penetapan Kode Etik Dosen

Universitas Muhammadiyah Surabaya

## MUKADIMAH

Universitas Muhammadiyah Surabaya adalah lembaga pendidikan tinggi milik Muhammadiyah yang disebut Perguruan Tinggi Muhammadiyah (PTM) penyelenggara pendidikan formal yang meliputi program profesi, diploma, sarjana, magister, spesialis, dan doktor di bawah pembinaan Majelis Dikti Pimpinan Pusat Muhammadiyah. Dosen sebagai pendidik profesional dan ilmuwan memiliki peran yang strategis dalam mentransformasikan, mengembangkan, dan menyebarkan ilmu pengetahuan, teknologi dan seni, Islam dan Kemuhammadiyah melalui pendidikan, penelitian, dan pengabdian kepada masyarakat. Dosen harus memiliki kompetensi akademik, kompetensi pedagogik, kompetensi kepribadian, dan kompetensi sosial yang dapat diimplementasikan dalam tugas profesi sehari-hari. Oleh sebab itu dosen harus memiliki kode etik dosen sebagai pedoman berperilaku dalam menjalankan tugasnya yang disebut Kode Etik Dosen Universitas Muhammadiyah Surabaya.

## BAB I KETENTUAN UMUM

### Pasal 1 Pengertian

Dalam Peraturan ini yang dimaksud dengan:

1. BPH Universitas adalah Badan Pembina Harian yang ditetapkan oleh Pimpinan Pusat Muhammadiyah melalui Majelis Dikti Pimpinan Pusat Muhammadiyah atas usulan Rektor yang bertugas sebagai pembina/penyelenggara Universitas Muhammadiyah Surabaya.
2. Rektor adalah pimpinan tertinggi universitas yang berperan dalam membina dan mengembangkan kehidupan akademik serta menegakkan etik, moral, dan etika dosen dalam lingkungan Universitas Muhammadiyah Surabaya.
3. Lembaga Etik dan Pengembangan Pendidikan (LEP2) adalah lembaga yang bertanggung jawab kepada Rektor, bersama BPH bertugas untuk melaksanakan/menegakkan Kode Etik Dosen Universitas Muhammadiyah Surabaya.
4. Dosen adalah pendidik profesional dan ilmuwan yang memiliki tugas utama mentransformasikan, mengembangkan, dan menyebarkan ilmu pengetahuan, teknologi, dan seni, serta Islam Kemuhammadiyah melalui pendidikan, penelitian, dan pengabdian kepada masyarakat (Tri Darma Perguruan Tinggi).
5. Kode etik adalah serangkaian norma-norma etik yang memuat hak dan kewajiban yang bersumber pada nilai-nilai etik yang dijadikan sebagai pedoman berfikir,

bersikap, dan bertindak dalam berbagai aktivitas yang menuntut tanggung jawab profesi.

6. Etika profesi adalah tingkah laku yang harus dilakukan oleh dosen untuk menjalankan profesinya dalam melakukan Tri Darma Perguruan Tinggi yang meliputi pendidikan/pengajaran, penelitian, dan pengabdian pada masyarakat serta Islam-Kemuhammadiyah.
7. Plagiat adalah perbuatan secara sengaja atau tidak sengaja dalam memperoleh atau mencoba memperoleh kredit (nilai) untuk suatu karya ilmiah dengan mengutip sebagian atau seluruh karya dan/atau karya ilmiah pihak lain yang diakui sebagai karya ilmiahnya tanpa menyatakan sumbernya secara tepat dan memadai.

## **BAB II KODE ETIK DOSEN**

### **Pasal 2**

#### **Kode Etik Dosen Terhadap Universitas, Fakultas, dan Program Studi**

- (1) Menjaga dan meningkatkan nama baik universitas, fakultas, dan program studi di Universitas Muhammadiyah Surabaya.
- (2) Memiliki komitmen dan loyalitas yang baik terhadap universitas, fakultas, dan program studi di Universitas Muhammadiyah Surabaya.
- (3) Mematuhi seluruh peraturan yang telah ditetapkan universitas, fakultas, dan program studi di Universitas Muhammadiyah Surabaya.
- (4) Mendahulukan kepentingan lembaga sendiri dari pada kepentingan pribadi dan kepentingan lembaga lain.
- (5) Tidak melakukan kegiatan di lembaga lain yang berkaitan dengan profesi tanpa seizin pimpinan Universitas Muhammadiyah Surabaya.
- (6) Menegakkan disiplin dan kejujuran dalam menjalankan profesi dosen.
- (7) Menjadi tauladan dalam pergaulan di kampus maupun di luar kampus.
- (8) Bekerja sama secara harmonis dengan berbagai pihak dalam melaksanakan Tri Darma Perguruan Tinggi.

### **Pasal 3**

#### **Kode Etik Dosen Terhadap Diri Sendiri, Teman Sejawat, Mahasiswa, Tenaga Administratif, dan Tenaga Penunjang Akademik**

- (1) Berperilaku jujur, dapat dipercaya pada diri sendiri, teman sejawat, mahasiswa, tenaga administratif, dan tenaga penunjang akademik.
- (2) Menjalin hubungan baik dengan sesama dosen teman sejawat, mahasiswa, tenaga administratif, dan tenaga penunjang akademik.
- (3) Tidak melakukan diskriminasi terhadap sesama dosen, tenaga administratif, dan mahasiswa atas dasar suku, ras, agama/keyakinan/kepercayaan, warna kulit, jenis kelamin, kebangsaan, status perkawinan, budaya, dan sosial politik.
- (4) Memelihara dan meningkatkan kerja sama, kekeluargaan, dan kesetiakawanan untuk menciptakan suasana kerja yang harmonis dan kondusif dengan teman sejawat, tenaga administratif, dan tenaga penunjang akademik.
- (5) Memberikan pelayanan yang baik, adil, dan terpuji kepada mahasiswa, tenaga administratif, maupun tenaga penunjang akademik.
- (6) Memberi contoh dan tauladan yang baik bagi mahasiswa, tenaga administratif maupun tenaga penunjang akademik dalam menjalankan tugas.

- (7) Memposisikan teman sejawat, tenaga administratif, dan tenaga penunjang akademik sebagai mitra kerja, tidak sewenang-wenang, dan bersikap saling menghargai satu sama lain.

#### **Pasal 4**

#### **Kode Etik Dosen terhadap Pendidikan dan Pengajaran**

- (1) Menjunjung tinggi etika, kejujuran, dan disiplin profesi dalam melaksanakan pendidikan dan pembelajaran kepada mahasiswa.
- (2) Merencanakan dan melaksanakan perkuliahan dengan sebaik-baiknya.
- (3) Melaksanakan proses pendidikan dan pembelajaran kepada mahasiswa secara profesional, ikhlas, inovatif, interaktif, dan nondiskriminatif yang berpegang teguh pada nilai-nilai moralitas luhur.
- (4) Selalu berupaya meningkatkan ilmu pengetahuan, teknologi, bahasa, dan seni untuk menyempurnakan metode pendidikan dan teknik pembelajaran.
- (5) Mendidik, membimbing, mengarahkan, dan memfasilitasi mahasiswa agar menjadi ilmuwan beriman, memiliki karir, dan profesi terpuji yang berguna bagi agama, keluarga, masyarakat, dan bangsa.
- (6) Memiliki akhlak terpuji dan menjadi tauladan yang baik bagi para mahasiswanya terutama dalam proses pendidikan dan pembelajaran, baik di dalam kelas maupun di luar kelas.
- (7) Menjalankan kebebasan mimbar akademik dan otonomi keilmuan secara bertanggung jawab.

#### **Pasal 5**

#### **Kode Etik Dosen terhadap Hasil Penelitian, Karya Ilmiah, dan Publikasi Ilmiah**

- (1) Menghasilkan penelitian, karya ilmiah, dan publikasi ilmiah yang berkualitas baik, yang dilandasi oleh kejujuran dan keterbukaan.
- (2) Mengungkapkan data/fakta hasil penelitian dengan benar, jujur, obyektif, bebas prasangka dan non diskrimatif.
- (3) Menjauhi dan menghindarkan diri dari perbuatan plagiatisme/otoplagiatisme.
- (4) Hasil penelitiannya asli, mengandung temuan, dan dapat dijadikan rekomendasi bagi para pengambil keputusan.

#### **Pasal 6**

#### **Kode Etik Dosen terhadap Bidang Pengabdian kepada Masyarakat**

- (1) Menghasilkan materi pelatihan, penyuluhan, dan penataran yang berkualitas dan besar manfaatnya bagi masyarakat kampus maupun di luar kampus.
- (2) Menghasilkan ilmu pengetahuan, teknologi, dan seni yang berdaya guna, tepat guna, dan mudah untuk dimanfaatkan oleh masyarakat kampus maupun masyarakat luas.
- (3) Menjaga hubungan baik dan harmonis dengan berbagai kalangan mulai dari teman sejawat, mahasiswa maupun peserta pelatihan yang ada di masyarakat tanpa membedakan agama, warna kulit, suku, dan status sosial lainnya.
- (4) Bebas mengembangkan program pelatihan, penyuluhan, dan penataran berdasarkan kebutuhan/keinginan masyarakat, tetapi tidak bertentangan dengan aspek moralitas, agama dan kebudayaan masyarakat setempat.



### **BAB III PELAKSANAAN KODE ETIK DOSEN**

#### **Pasal 7**

- (1) Seluruh dosen wajib mematuhi Kode Etik Dosen.
- (2) Pelaksana dan penegakkan Kode Etik Dosen adalah Majelis Kehormatan Kode Etik Dosen yang terdiri dari unsur BPH, Rektor, dan LEP2.
- (3) Majelis Kehormatan Kode Etik Dosen adalah komisi *adhoc* non struktural pada universitas yang ditetapkan oleh Rektor yang bertugas menegakkan, melaksanakan, serta menyelesaikan pelanggaran kode etik yang dilakukan oleh dosen.
- (4) Majelis Kehormatan Kode Etik Dosen berwenang:
  - a. Menerima laporan pelanggaran Kode Etik Dosen dari pihak-pihak yang berkepentingan;
  - b. Melakukan pemanggilan, investigasi, dan klarifikasi kepada dosen yang dianggap melanggar Kode Etik Dosen;
  - c. Mempertimbangkan stratifikasi tingkat pelanggaran Kode Etik Dosen;
  - d. Memberikan sanksi terhadap pelanggar Kode Etik Dosen;
  - e. Mengusulkan sanksi kepada yang berwenang bagi dosen yang melanggar Kode Etik Dosen atau melanggar peraturan perundang-undangan yang berlaku.

### **BAB IV SANKSI**

#### **Pasal 8**

- (1) Tingkat dan jenis sanksi dapat dilakukan secara bertahap, meliputi:
  - a. Teguran lisan;
  - b. Peringatan tertulis;
  - c. Peringatan keras;
  - d. Penundaan kenaikan gaji berkala;
  - e. Penundaan kenaikan pangkat;
  - f. Pembebasan tugas/dari jabatan;
  - g. Pemberhentian dengan hormat atau tidak dengan hormat.
- (2) Pejabat yang berwenang menjatuhkan sanksi adalah Rektor/BPH dengan memperhatikan hasil pemeriksaan, kesimpulan, dan rekomendasi dari Majelis Kehormatan Kode Etik Dosen serta keberatan dari dosen yang bersangkutan.

### **BAB V PEMBELAAN DAN REHABILITASI**

#### **Pasal 9**

Dosen yang dituduh melanggar Kode Etik Dosen dapat mengajukan pembelaan diri dalam forum sidang Majelis Kehormatan Kode Etik Dosen.

#### **Pasal 10**

Rehabilitasi diberikan kepada dosen yang tidak terbukti melakukan pelanggaran Kode Etik Dosen.

## **BAB VI PENUTUP**

### **Pasal 11**

- (1) Kode Etik Dosen ini berlaku sejak tanggal ditetapkan.
- (2) Seluruh peraturan Universitas Muhammadiyah Surabaya yang bertentangan dengan Kode Etik Dosen ini dinyatakan tidak berlaku.
- (3) Hal-hal yang belum diatur dalam Kode Etik Dosen ini akan diatur dengan peraturan/keputusan tersendiri.

Ditetapkan di : Surabaya  
Pada tanggal : 19 Februari 2014

Rektor,



Dr. dr. Sukadiono, M.M.

# **KEPUTUSAN REKTOR**

Nomor: 0642.1/KEP/II.3.AU/A/2015

## TENTANG

### **TIM PENYUSUN BUKU PEDOMAN AKADEMIK UNIVERSITAS MUHAMMADIYAH SURABAYA**

Bismillahirrahmanirrahim,

Rektor Universitas Muhammadiyah Surabaya, setelah:

- Menimbang : a. Bahwa dalam rangka menyusun buku pedoman akademik Universitas Muhammadiyah Surabaya, perlu ditetapkan Tim Penyusun Buku Pedoman Akademik Universitas Muhammadiyah Surabaya.
- b. Bahwa nama-nama yang tercantum dalam Surat Keputusan ini dipandang mampu melaksanakan tugas dimaksud.
- Mengingat : 1. UU RI Nomor 20 Tahun 2003 tentang Sistem Pendidikan Nasional.
2. UU RI Nomor 12 Tahun 2012 tentang Pendidikan Tinggi.
3. Peraturan Pemerintah Nomor 60 Tahun 1999 tentang Pendidikan Tinggi.
4. Peraturan Pemerintah Nomor 17 Tahun 2010 tentang Pengelolaan dan Penyelenggaraan Pendidikan.
5. Peraturan Pemerintah Nomor 66 Tahun 2010 tentang Perubahan Atas Peraturan Pemerintah Nomor 17 Tahun 2010 tentang Pengelolaan dan Penyelenggaraan Pendidikan.
6. Pedoman PP Muhammadiyah Nomor: 02/PED/1.0/B/2012 tentang Perguruan Tinggi Muhammadiyah.
7. Ketentuan Majelis Dikti PP Muhammadiyah Nomor: 178/KET/1.3/D/2012 tentang Perguruan Tinggi Muhammadiyah.
- : 8. Statuta Universitas Muhammadiyah Surabaya.
- Memperhatikan Hasil rapat pimpinan pada tanggal 20 Agustus 2015

## MEMUTUSKAN

- Menetapkan :  
Pertama : Tim Penyusun Buku Pedoman Akademik Universitas Muhammadiyah Surabaya 2015/2016 sebagaimana terlampir.
- Kedua : Tim mempunyai tugas terhadap penyusunan buku pedoman akademik Universitas Muhammadiyah Surabaya
- Ketiga : Keputusan ini mulai berlaku sejak tanggal ditetapkan dan apabila

dikemudian hari diketahui terdapat kekeliruan, maka akan diadakan pembetulan sebagaimana mestinya.

Ditetapkan di : Surabaya

Pada tanggal : 13 Oktober 2015

Rektor,



Dr. dr. Sukadiono, M.M.

Tembusan Yth.:

1. Ketua BPH *UMSurabaya*
2. Para Wakil Rektor
3. Para Dekan/Direktur
4. Kepala Biro/UPT/Lembaga

LAMPIRAN KEPUTUSAN REKTOR  
Nomor: 0642.1/KEP/II.3.AU/A/2015

**TENTANG**

**PENETAPAN TIM PENYUSUN BUKU  
PEDOMAN AKADEMIK  
UNIVERSITAS MUHAMMADIYAH SURABAYA**

- Penanggung Jawab : Dr. dr. Sukadiono, M.M. (Rektor)  
:  
Ketua : Dr. A. Aziz Alimul H., S.Kep., Ns., M.Kes.  
Anggota : 1. Drs. Yarno  
2. Andi Wardhana, S.H., M.Si.  
3. Mundakir, S.Kep., Ns., M.Kep.  
4. Muridah Isnawati, S.H., M.H.  
5. Isa Anshori, M.Ag.  
6. Prof. Abdul Hadi, M.Ag.  
7. Hadi Kusnanto, S.T.  
8. Drs. Asror CH

Ditetapkan di : Surabaya  
Pada tanggal : 13 Oktober 2015

Rektor,



Dr. dr. Sukadiono, M.M.